SAGE de la rivière VENDEE

# RAPPORT ANNUEL

Année 2013.

Approuvé en CLE
le 6 octobre 2014

**Cellule animation SAGE**
**Secrétariat** • IIBSN
Maison du département
CS 58880 79028 NIORT cedex

**t.** 05 49 06 79 79
**f.** 05 49 06 77 71

**m**. contact@sevre-niortaise.fr
**s.** www.sevre-niortaise.fr

# Sommaire

La CLE établit un rapport annuel sur ses travaux, orientations, résultats et perspectives, conformément à l'article R212-34 du code de l'environnement.
Ce rapport est adopté en séance plénière puis est transmis au préfet de la Vendée, préfet coordonnateur de bassin ainsi qu'à l'agence de l'eau Loire Bretagne.
Ce rapport établit le bilan de l'état d'avancement pour l'année 2013 de la procédure d'élaboration du SAGE de la rivière Vendée et des activités d'animation dans le cadre de la cellule animation SAGE interne à l'IIBSN.

I Le contexte géographique du SAGE de la rivière Vendée ..... 10
Le contexte socio-économique ..... 11
II Commission Locale de l'Eau : organisation et animation ..... 12
Organisation ..... 12
Missions d'animation ..... 12
Fonctionnement de la CLE ..... 13
Présidence de la Commission Locale de l'Eau ..... 13
Structure porteuse ..... 13
Composition de la CLE ..... 13
Les objectifs et contenu du SAGE Vendée ..... 14
Le tableau de bord du SAGE ..... 15
Rappel historique ..... 20
III Mise en œuvre du SAGE - année 2013- ..... 20
Bilan de l'activité ..... 20
Calendrier des réunions (CLE, Bureau et Comité et commission) ..... 20
Avis rendu par la CLE sur les projets de contrat ..... 22
Avis rendu par la CLE sur les dossiers soumis à autorisation ou déclaration au titre de la loi sur l'eau ..... 22
Avis sur dossiers soumis à consultation ..... 23
Bilan de la mise en œuvre des dispositions du SAGE ..... 23
Calendrier prévisionnel 2014 pour la mise en œuvre du SAGE ..... 23
Activités connexes au SAGE - année 2013 - ..... 25
Participation aux réunions niveau régional ou bassin ..... 25
Suivi d'études de mise en œuvre du SAGE ..... 25
Suivi des contrats liées aux masses d'eau ..... 26
Bilan de l'activité Etude « zones humides » ..... 28
Suivi et accompagnement des inventaires à l'échelle communale ..... 29

« Porté à connaissance » des modalités d'inventaires ..... 30
Participations à des journées techniques sur la thématique « zones humides » ou biodiversité ..... 30
Outils de pré-localisation : Indice de confiance ..... 31
Tableau de bord des SAGE ..... 31
Autres thématiques ..... 32
Actions de communication ..... 33
Annexes ..... 36

# Cartes

CARTE 1 Présentation du périmètre du SAGE du bassin de la rivière Vendée ..... 9
CARTE 2 Périmètres du SDAGE Loire Bretagne, du Marais poitevin et du SAGE du bassin de la Vendée ..... 10
CARTE 3 Occupation du sol ..... 11
CARTE 4 Ensemble des stations de suivi de la qualité des eaux ..... 15
CARTE 5 Station de mesure de quantité ..... 15
CARTE 6 Atlas des zones inondables ..... 16
CARTE 7 Arrêtés de catastrophes naturelle – Aléa inondation ..... 16
CARTE 8 Evolution de la qualité de l'eau sur les paramètres Nitrates, Proliférations végétales, matières azotées, MOOX, matières phosphorées entre 2006 et 2011 (périmètre SAGE Vendée) ..... 16
CARTE 9 Données inventaire poisson, pêche électrique ..... 17
CARTE 10 Inventaire des zones et des plans d'eau (dec.2013) ..... 17
CARTE 11 Etat de connexion des plans d'eau au réseau hydrographique ..... 17
CARTE 12 Masses d'eau superficielles – objectif d'atteinte du bon état global ..... 18
CARTE 13 Masses d'eau souterraines – objectif d'atteinte du bon état global ..... 18
CARTE 14 Carte de situation des dossiers soumis à l'avis de la CLE ..... 23
CARTE 15 CTGQ sur le périmètre du SAGE Vendée ..... 27
CARTE 16 Structures portants des CTMA sur le périmètre du SAGE Vendée et SNMP ..... 27
CARTE 17 Périmètre du futur CTMA Vendée-Mère ..... 28
CARTE 18 Etat d'avancement – inventaire des zones humides début et fin 2013 ..... 30
CARTE 19 disposition du SDAGE nombre de plans d'eau par km² ..... 32
CARTE 20 pourcentage de surface en plan d'eau (>= 1000 m²) par maille ..... 32

# Figures

**Figure 1.** Composition de la CLE du SAGE Vendée : répartition entre collèges ..... 14
**Figure 2.** Historique de l'élaboration du SAGE Vendée (période 1996-2013) ..... 19
**Figure 3.** relais d'information sur le site web de l'IIBSN ..... 28
**Figure 4.** visite du champ captant de Saint Martin en 2013 (assurée par Lithologic et Vendée eau) ..... 28
**Figure 5.** Communes engagées dans la réalisation des inventaires et présence de l'animatrice (en rose) ..... 29
**Figure 6.** Indicateurs définis dans le cadre des deux SAGE ; en vert, les indicateurs déjà intégrés, en jaune les indicateurs en cours de traitement, en gris les indicateurs non abordés en 2012. ..... 31

# Tableaux

Tableau 1 Récapitulatif de la présence des membres aux séances plénières de la CLE ..... 20
Tableau 2 Liste des réunions organisées par la cellule animation en 2013 pour l'animation de la CLE ..... 21
Tableau 3 Récapitulatif des dossiers déclaration ou autorisation soumis à l'avis de la CLE par les services de l'Etat ..... 22
Tableau 4 Calendrier prévisionnel année 2014 ..... 24

# Annexes

ANNEXE 1. Règles de fonctionnement de la CLE du SAGE Vendée ..... 38
ANNEXE 2. Liste de communes du périmètre du SAGE Vendée ..... 41
ANNEXE 3. Liste des courriers reçus par la CLE sur l'année 2013 ..... 43
ANNEXE 4. Liste des courriers expédiés par la CLE sur l'année 2013 ..... 46
ANNEXE 5. Délibération 2013 : dossiers d'autorisation et déclaration loi sur l'eau adressés à la CLE du SAGE Vendée –le cas échéant ..... 53
ANNEXE 6. Liste des réunions liées à la CLE du SAGE Vendée depuis 1997 ..... 54
ANNEXE 7. Réunions invitant la cellule animation ou le Président de la CLE ..... 55
ANNEXE 8. Bilan de la mise en œuvre des dispositions du SAGE –année 2013- ..... 56
ANNEXE 9. Revue de presse 2013 ..... 63
ANNEXE 10. Délibération de la CLE approuvant le rapport d'activité ..... 64

CARTE 1 Présentation du périmètre du SAGE du bassin de la rivière Vendée

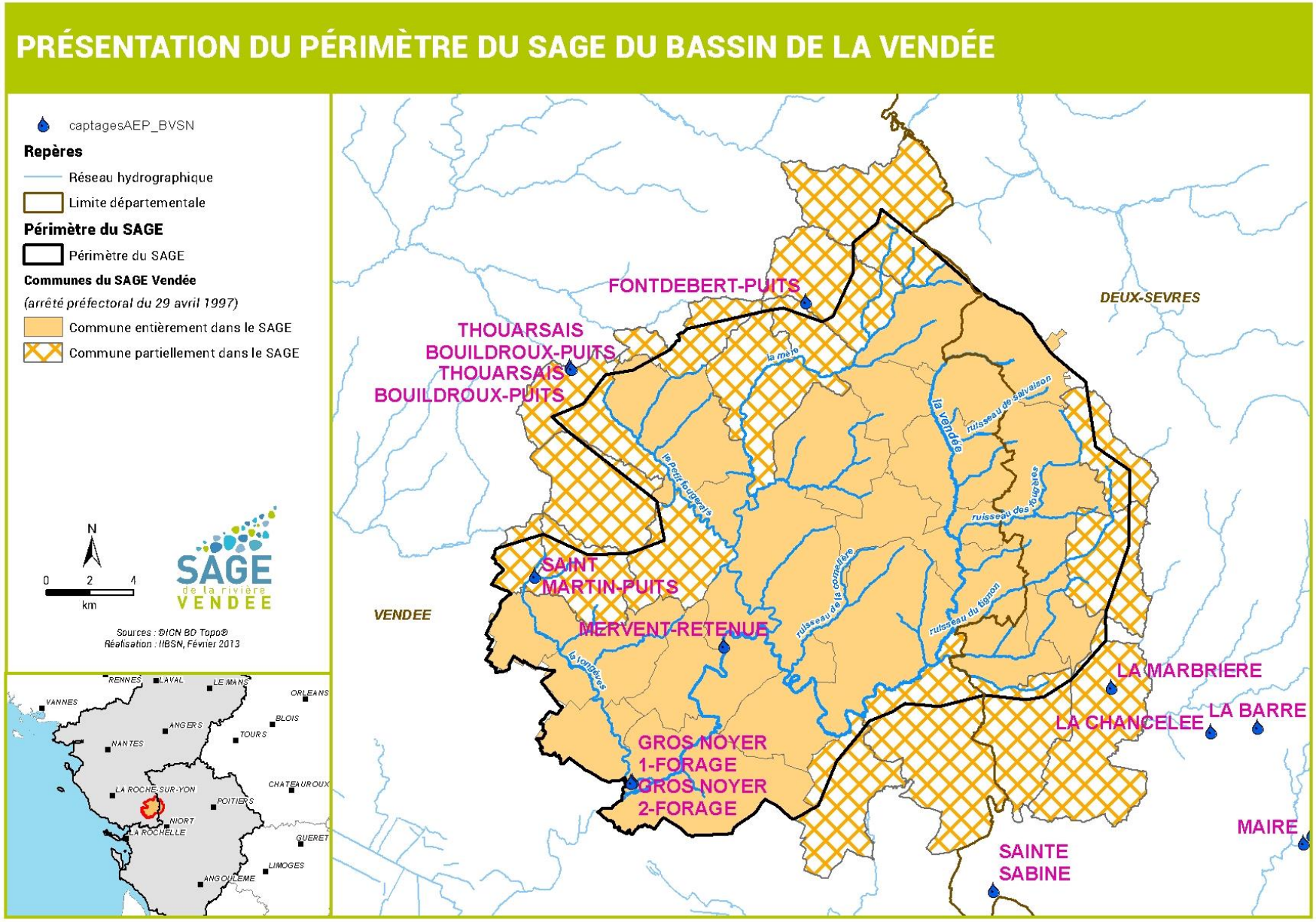

# I Le contexte géographique du SAGE de la rivière Vendée

Le Marais Poitevin constitue un territoire de près de 100 000 ha occupant l'ancien golfe du Poitou.
Du point de vue hydrographique, le Marais Poitevin s'étend, en partie, sur trois bassins versants, qui sont d'ouest en est ceux du Lay, de la Vendée et de la Sèvre niortaise. Sur chacun de ces bassins est actuellement élaboré un Schéma d'Aménagement et de Gestion de Eaux. Ainsi, le bassin versant de la rivière Vendée contribue à l'alimentation en eau d'une zone humide classée seconde de France par sa superficie.

Le territoire du SAGE du bassin de la Vendée s'étend sur 2 régions (Poitou-Charentes, Pays de la Loire) et 2 départements (8 en Deux-Sèvres, 38 en Vendée).
Le bassin versant est un territoire rural avec une population de près de 40 000 habitants.

CARTE 2 Périmètres du SDAGE Loire Bretagne, du Marais poitevin et du SAGE du bassin de la Vendée

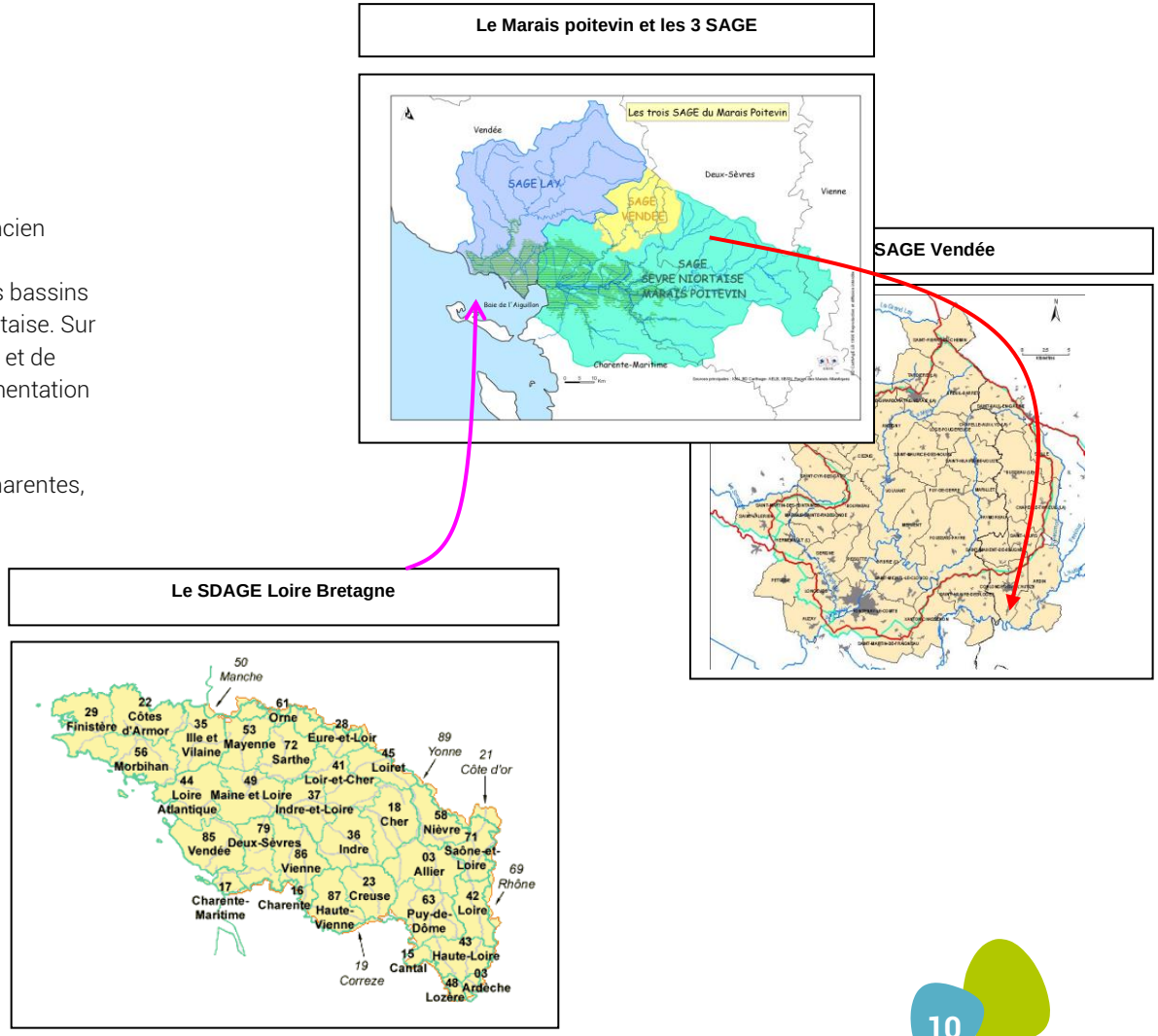

# Le contexte socio-économique

Le périmètre du SAGE est un territoire où l'activité agricole reste prépondérante en termes d'occupation de l'espace et de gestion des territoires (cf. CARTE 3).
L'activité agricole regroupe près de 1 200 exploitations. Sur la partie sud du périmètre, les terres labourables occupent près de 75 % de la surface agricole utile.
L'élevage se concentre principalement sur la partie Nord, bocage (bovins et volailles) et les productions céréalières sur les plaines de la partie méridionale.
Cependant, on peut considérer la tendance suivante : les exploitations agricoles sont de moins en moins nombreuses, plus grandes et avec une part des surfaces consacrée aux céréales et oléagineux de plus en plus importante.
Le tissu industriel est globalement peu dense sur ce territoire. Les activités industrielles sont globalement peu consommatrices d'eau.
Les activités touristiques se concentrent autour des retenues du complexe hydraulique et de la forêt de Mervent.

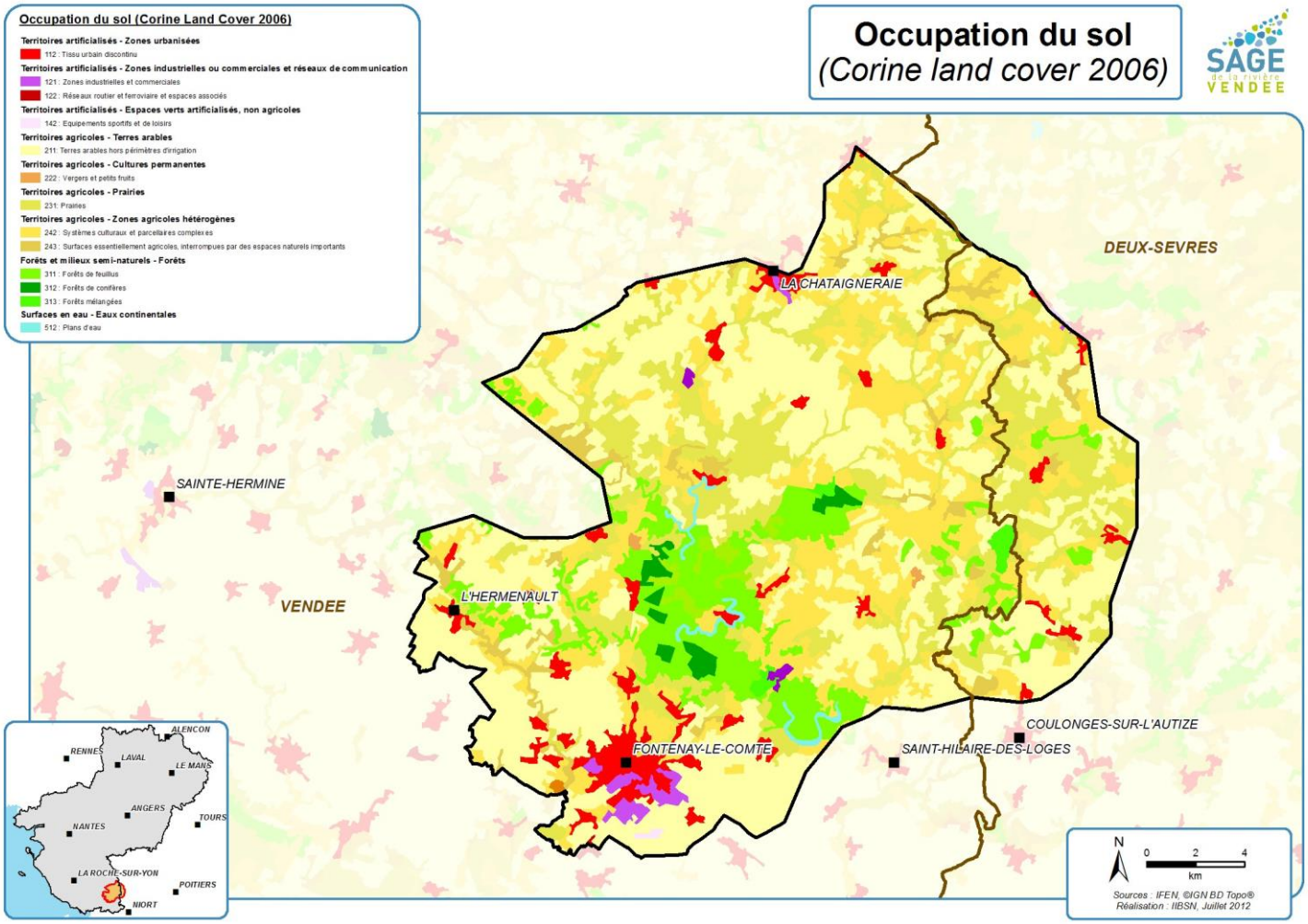


CARTE 3 Occupation du sol

# II Commission Locale de l'Eau : organisation et animation

## Organisation

La Commission Locale de l'Eau est chargée de veiller à l'application opérationnelle des orientations du SAGE et de suivre la mise en œuvre du programme d'actions. En ce sens, elle :

- organise le suivi du SAGE,
- promeut et vulgarise les mesures et dispositions préconisées dans le SAGE par une communication adaptée,
- facilite les adaptations et les révisions ultérieures.

Le suivi de l'application du SAGE est effectué grâce à un tableau de bord validé par la Commission Locale de l'Eau (CLE).
Les missions de la CLE sont l'élaboration, la révision et le suivi de l'application du Schéma d'Aménagement et de Gestion des Eaux du bassin de la rivière Vendée. La CLE est également consultée pour information ou avis dans le cadre de différentes procédures réglementaires ou partenariales.

La Commission Locale de l'Eau confie son secrétariat ainsi que la maîtrise d'ouvrages des études et analyses nécessaires à l'élaboration, la mise en œuvre, au suivi ou à la révision du SAGE à l'Institution Interdépartementale du Bassin de la Sèvre niortaise (IIBSN). A ce titre, l'IIBSN met à disposition de la CLE les moyens matériels et humains.

La Commission Locale de l'Eau du SAGE Vendée a acté au sein de ses règles de fonctionnement, le 29 octobre 2010, les moyens que la structure porteuse lui met à disposition.

Aussi, l'Institution comprend dans son organisation une cellule dénommée « cellule SAGE ». Cette cellule regroupe le personnel lié à l'animation des deux SAGE : SAGE Vendée et SAGE Sèvre niortaise Marais poitevin.
Elle comprend notamment un animateur spécifique pour chacun des SAGE. D'autres agents peuvent être rattachés en totalité ou pour partie à cette cellule :

- Un poste de secrétariat
- Un poste de cartographe
- Un poste d'hydrogéologue.

Du fait de cette organisation, les thématiques d'intervention sont réparties entre ces personnes ressources.

Aussi l'animatrice du SAGE Vendée peut être amenée à suivre des dossiers thématiques qui concernent l'ensemble du périmètre de l'IIBSN. Cette répartition des tâches permet une mutualisation des moyens en interne.

## Missions d'animation

Cette mission est assurée en régie par l'IIBSN. Un poste d'ingénieur a été spécialement créé à cet effet. Les missions principales sont les suivantes :

- Suivi des études générales et particulières se rapportant à l'élaboration du SAGE (maîtrise d'ouvrage, maîtrise d'œuvre, encadrement de personnels contractuels et de stagiaires),
- Animation des réunions de la Commission Locale de l'Eau (préparation des dossiers, exposés, compte-rendus, …),
- Animation des réunions thématiques et géographiques du SAGE (idem),
- Suivi des dossiers portés par d'autres maîtres d'ouvrages (assainissement, urbanisme, agriculture, milieux aquatiques, …*études et travaux*),
- Participation aux travaux de la commission de coordination des 3 SAGE(s) du Marais poitevin ou conférence des CLE - EPMP,
- A terme, suivi des mesures du SAGE (indicateurs, tableau de bord, …).

# Fonctionnement de la CLE

## Présidence de la Commission Locale de l'Eau

M Jean-Claude RICHARD

Fonctions :

- Maire de Damvix (85),
- Président du Syndicat Mixte Marais poitevin Bassin Vendée Sèvre Autize (SMMPBVSA),
- Président de la communauté de communes Vendée Sèvre Autize

## Structure porteuse

Mme Laure THEUNISSEN, animatrice du SAGE Vendée
Institution Interdépartementale du Bassin de la Sèvre Niortaise
Cellule animation SAGE
Secrétariat •
Maison du département
CS 58880 79028 NIORT cedex
Téléphone : 05 49 06 79 79
Courriel : laure.theunissen@sevre-niortaise.fr

## Composition de la CLE

L'arrêté préfectoral de composition de la CLE a été signé par le préfet coordonnateur le 6 septembre 2010. Depuis, plusieurs arrêtés modificatifs ont permis la mise à jour de la composition :

- Arrêté préfectoral du 16 juin 2009 portant modification de la composition de la CLE du SAGE de la Vendée
- Arrêté du 24 octobre 2008 portant modification de la composition de la CLE du SAGE de la Vendée
- Arrêté du 3 octobre 2008 portant modification de la composition de la CLE du SAGE de la Vendée

Aucune modification de composition n'est intervenue sur l'année 2013

| CLE_VND _college | Organisme | Nb de représentants |
|---|---|---|
| Association Départementale des Maires des Deux-Sèvres | | 3 |
| Association des Maires de Vendée | | 11 |
| Communauté de Communes du Pays de Fontenay le Comte | | 1 |
| Communauté de communes du pays de la Châtaigneraie | | 1 |
| Communauté de communes Vendée Sèvre Autise | | 1 |
| Conseil Général de la Vendée | | 2 |
| Conseil Général des Deux-Sèvres | | 1 |
| Conseil Régional de Poitou-Charentes | | 1 |
| Conseil Régional des Pays de la Loire | | 1 |
| Institution Interdépartementale du Bassin de la Sèvre Niortaise | | 1 |
| Syndicat Intercommunal d'alimentation en eau potable de la Forêt de MERVENT | | 1 |
| Syndicat Intercommunal des Communes Riveraines de la Vendée (SICRV) | | 1 |
| Syndicat mixte du Marais poitevin - bassins de la Vendée, de la Sèvre et des Autises | | 1 |
| Syndicat Mixte du Parc Interrégional du Marais Poitevin | | 1 |
| Syndicat mixte Vendée Eau | | 1 |
| **Collège des élus** | | 28 |
| AAPPMA Amicale Vendée-Mère et barrages de Mervent | | 1 |
| Association Vendéenne pour la Qualité de la Vie (AVQV) | | 1 |
| Canoe Kayak Fontenay | | 1 |
| Centre Permanent d'Initiatives pour l'Environnement (CPIE) Sèvre et Bocage | | 1 |
| Chambre d'Agriculture de la Vendée | | 1 |
| Chambre d'Agriculture des Deux-Sèvres | | 1 |
| Chambre de Commerce et d'Industrie de la Vendée | | 1 |
| Chambre départementale des Métiers de la Vendée | | 1 |
| Fédération de Vendée pour la Pêche et la Protection du Milieu Aquatique | | 1 |
| Kléber Moreau | | 1 |
| Ligue pour la Protection des Oiseaux | | 1 |
| Sèvre Environnement | | 1 |
| Syndicat départemental de la propriété privée rurale et agricole de Vendée | | 1 |
| UFC Que Choisir | | 1 |
| **Collèges des usagers** | | 14 |
| Agence de l'Eau Loire Bretagne | | 1 |
| Agence Régionale de la Santé des Pays de la Loire | | 1 |
| DDT des Deux-Sèvres | | 1 |

| | |
|---|---|
| DDTM de Vendée | 2 |
| DREAL Pays de la Loire | 1 |
| DREAL Poitou-Charentes | 1 |
| Etablissement Public du Marais Poitevin | 1 |
| Office National des Forêts Centre Ouest Auvergne Limousin Agence régionale Pays-de-la-Loire | 1 |
| ONEMA Délégation interrégionale de Bretagne, Pays de Loire | 1 |
| Préfecture de la Région Centre | 1 |
| Préfecture de la Région Poitou-Charentes | 1 |
| Préfecture de la Vendée | 1 |
| Préfecture des Deux-Sèvres | 1 |
| **Collège de l'Etat et de ses établissements publics** | 14 |

**Figure 1.**Composition de la CLE du SAGE Vendée : répartition entre collèges

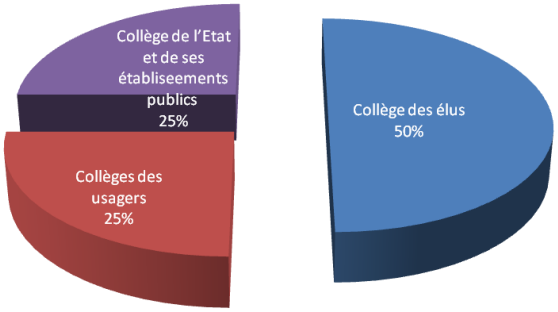


## Les objectifs et contenu du SAGE Vendée

### *Les enjeux prioritaires*

L'état des lieux et le diagnostic du territoire du SAGE réalisés en 2003 ont permis d'identifier les principaux enjeux liés à l'eau sur le périmètre du SAGE. Il a ainsi été fait le constat :

- De la nécessité de moderniser la gestion du complexe hydraulique de Mervent ;
- D'une dégradation de la qualité des eaux ;
- D'un important déséquilibre entre besoins et ressources en eau en période d'étiage ;
- De la présence de milieux humides remarquables à inventorier et préserver ;
- De risques d'inondation récurrents qui ne pouvaient être négligés.

A partir de ce diagnostic de territoire, mais aussi de l'objectif d'atteinte du « bon état des eaux » en 2015 fixé par la Directive cadre européenne et de la prise en compte des 7 objectifs vitaux retenus dans le SDAGE Loire Bretagne 1996, la Commission Locale de l'Eau du SAGE Vendée s'est fixée **6 grands objectifs**. Parmi ces objectifs, un certain nombre de **seuils qualitatifs et quantitatifs** ont ainsi notamment été retenus pour les eaux présentent sur son territoire.

## *Les six objectifs du SAGE Vendée*

Les 6 objectifs du SAGE Vendée sont ensuite eux-mêmes déclinés en 44 mesures, 153 dispositions et 14 articles du règlement **destinés à faciliter l'atteinte** de ces seuils.

- Objectif 1 Assurer la répartition équilibrée de la ressource et optimiser la gestion hydraulique du complexe hydraulique de Mervent
- Objectif 2 Améliorer la gestion quantitative des eaux superficielles et souterraines
- Objectif 3 Améliorer la gestion globale des crues et des inondations
- Objectif 4 Améliorer la gestion qualitative des eaux superficielles et souterraines
- Objectif 5 Améliorer la vie piscicole et les milieux aquatiques
- Objectif 6 Information et sensibilisation des acteurs concernés

# Le tableau de bord du SAGE

Le tableau de bord du SAGE mis en place pour les deux SAGE portés par l'IIBSN a pour but de

Les cartes suivantes ont été établies sur **l'année 2013** et viennent illustrer dans un premier temps chacun des objectifs du SAGE. Ce sont soient des éléments d'état des lieux mis à jour soient des indicateurs permettant de suivre l'évolution du milieu. Ces éléments sont disponibles, par ailleurs, pour consultation.

Il est à noter que pour certaines des mises à jour sont disponibles notamment avec un zoom sur le périmètre du SAGE Vendée (et reprenant la charte graphique du SAGE).

## *Objectif 1*

Pas de carte illustrative

## *Objectif 2 volet quantité*

CARTE 4 Ensemble des stations de suivi de la qualité des eaux

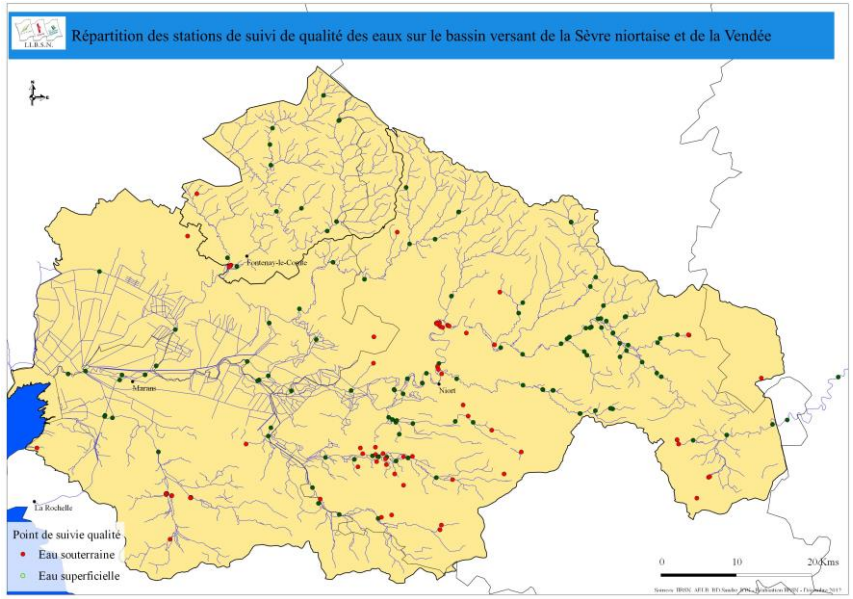


CARTE 5 Station de mesure de quantité

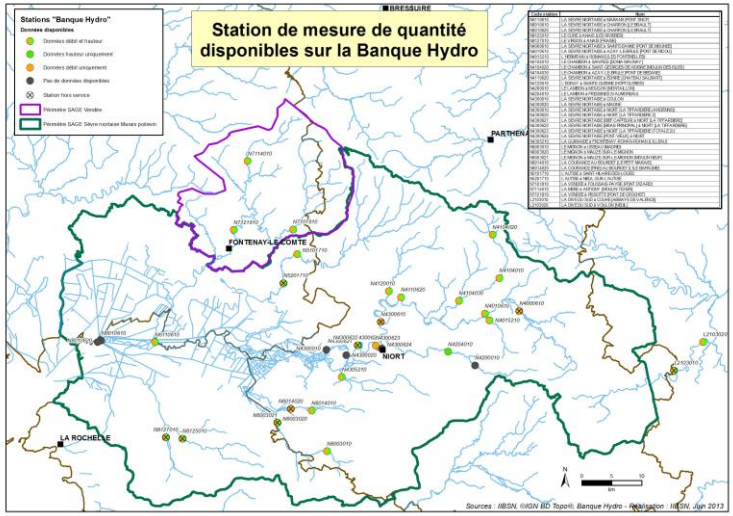

## *Objectif 3 inondations*

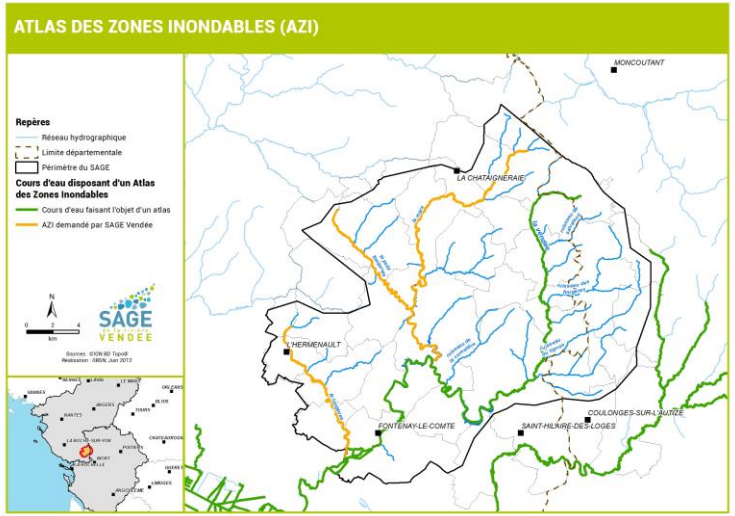


CARTE 6 Atlas des zones inondables

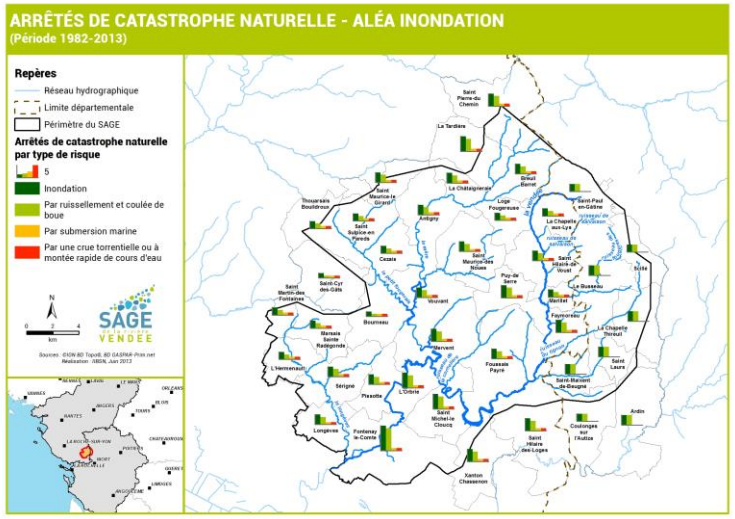


CARTE 7 Arrêtés de catastrophes naturelle – Aléa inondation

## *Objectif 4Volet qualité*

CARTE 8 Evolution de la qualité de l'eau sur les paramètres Nitrates, Proliférations végétales, matières azotées, MOOX, matières phosphorées entre 2006 et 2011 (périmètre SAGE Vendée)

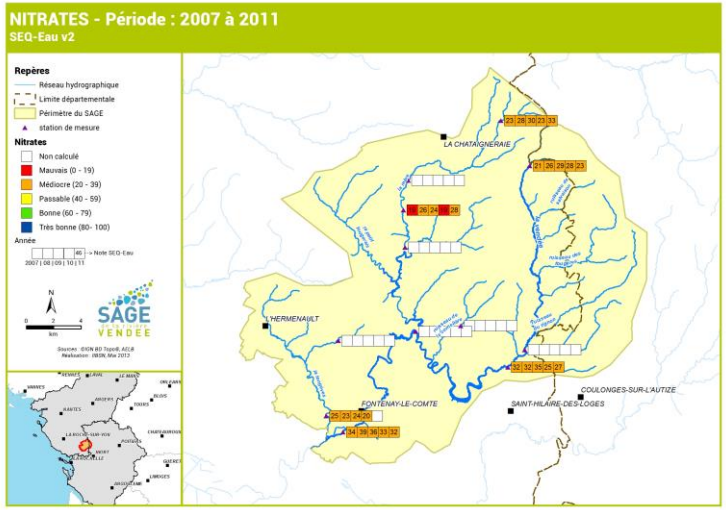


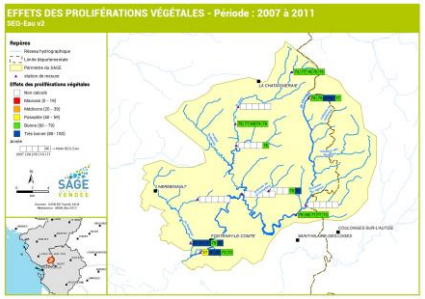


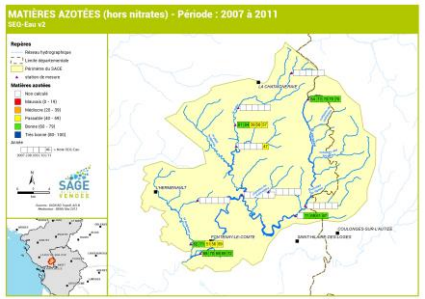

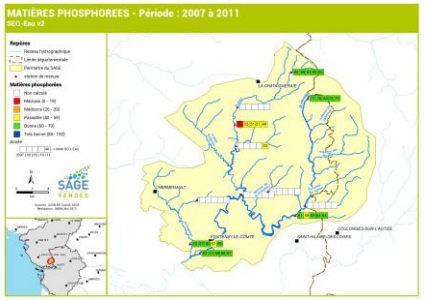

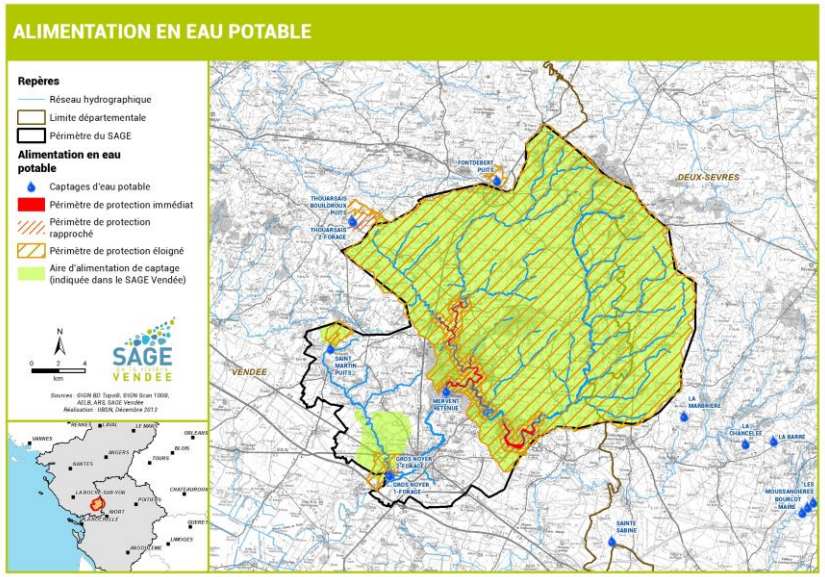


## *Objectif 5 milieux aquatiques et zones humides*

CARTE 9 Données inventaire poisson, pêche électrique

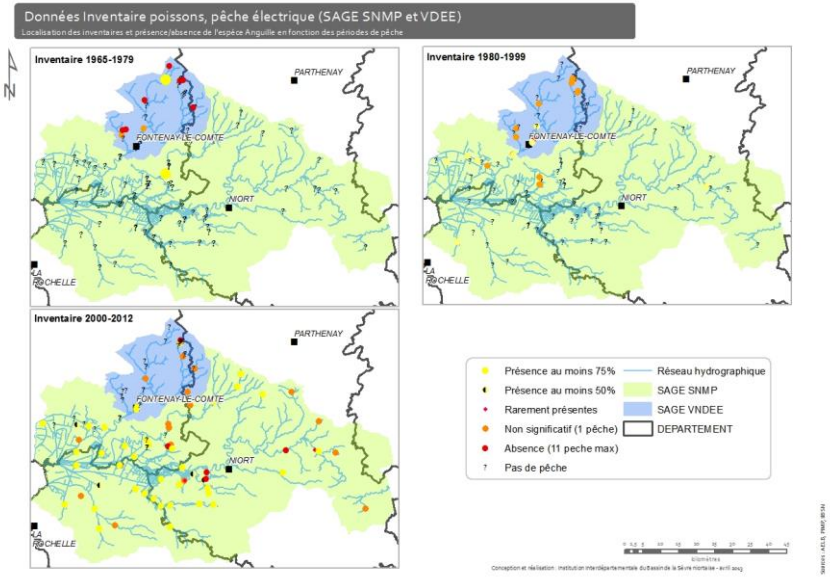


CARTE 10 Inventaire des zones et des plans d'eau (dec.2013)

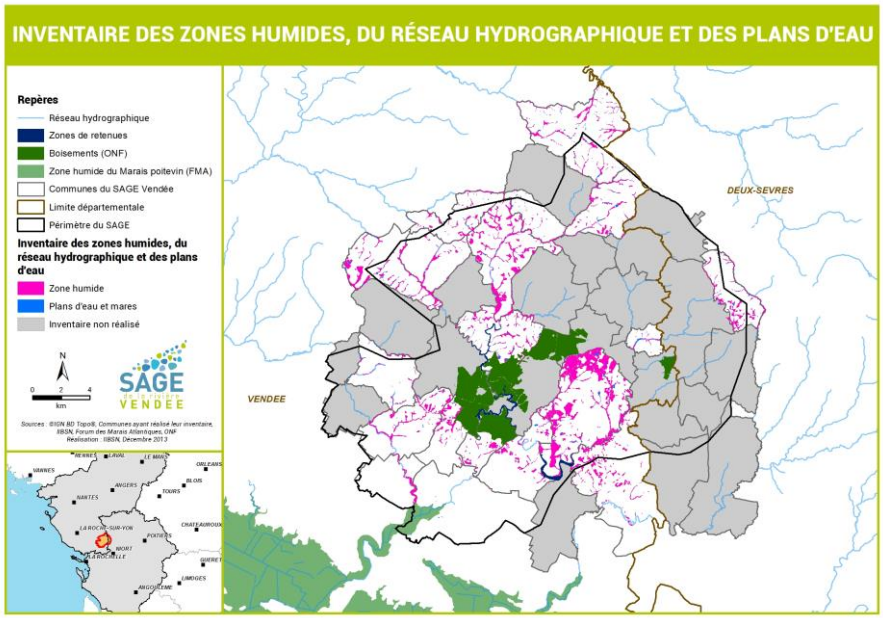


CARTE 11 Etat de connexion des plans d'eau au réseau hydrographique

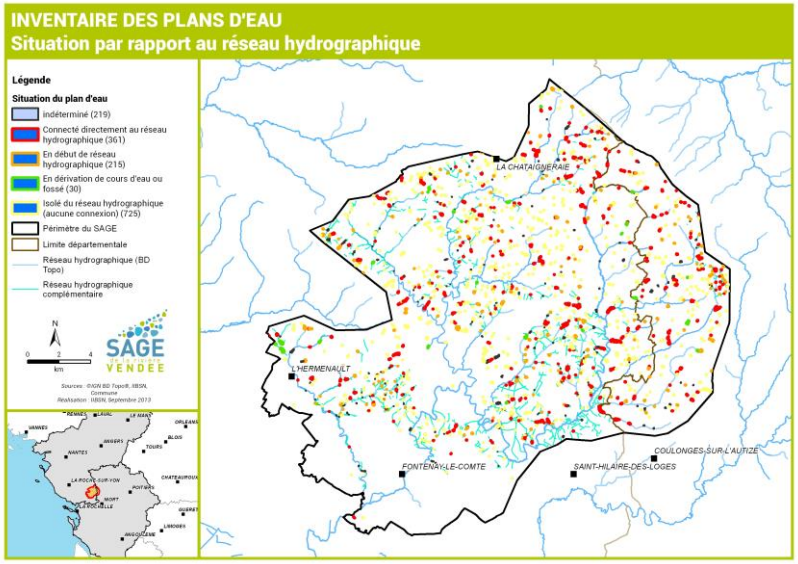

CARTE 12 Masses d'eau superficielles – objectif d'atteinte du bon état global

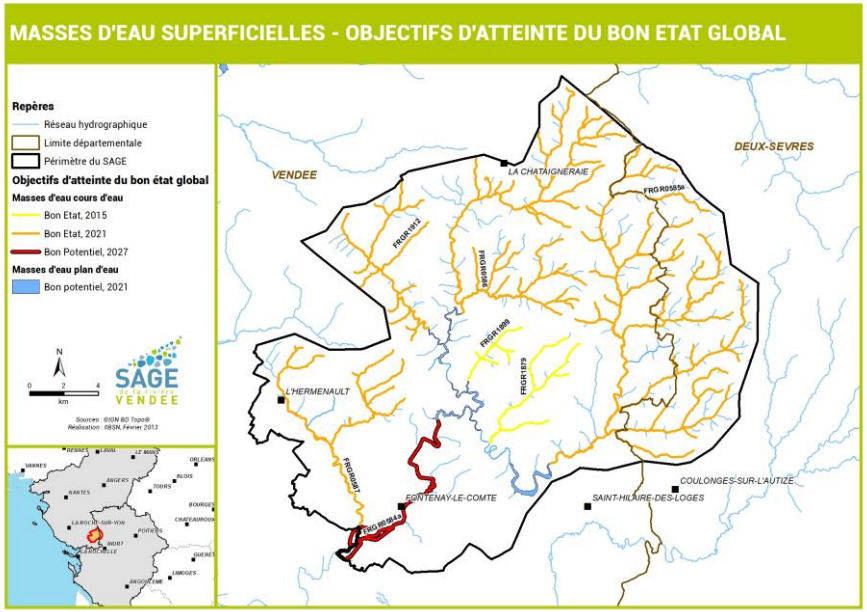


CARTE 13 Masses d'eau souterraines – objectif d'atteinte du bon état global

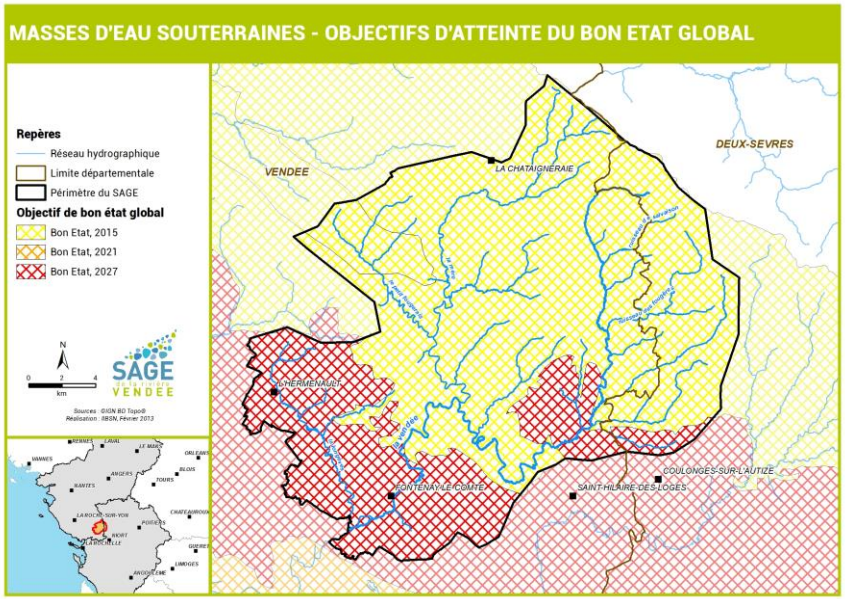

Figure 2.Historique de l'élaboration du SAGE Vendée (période 1996-2013)

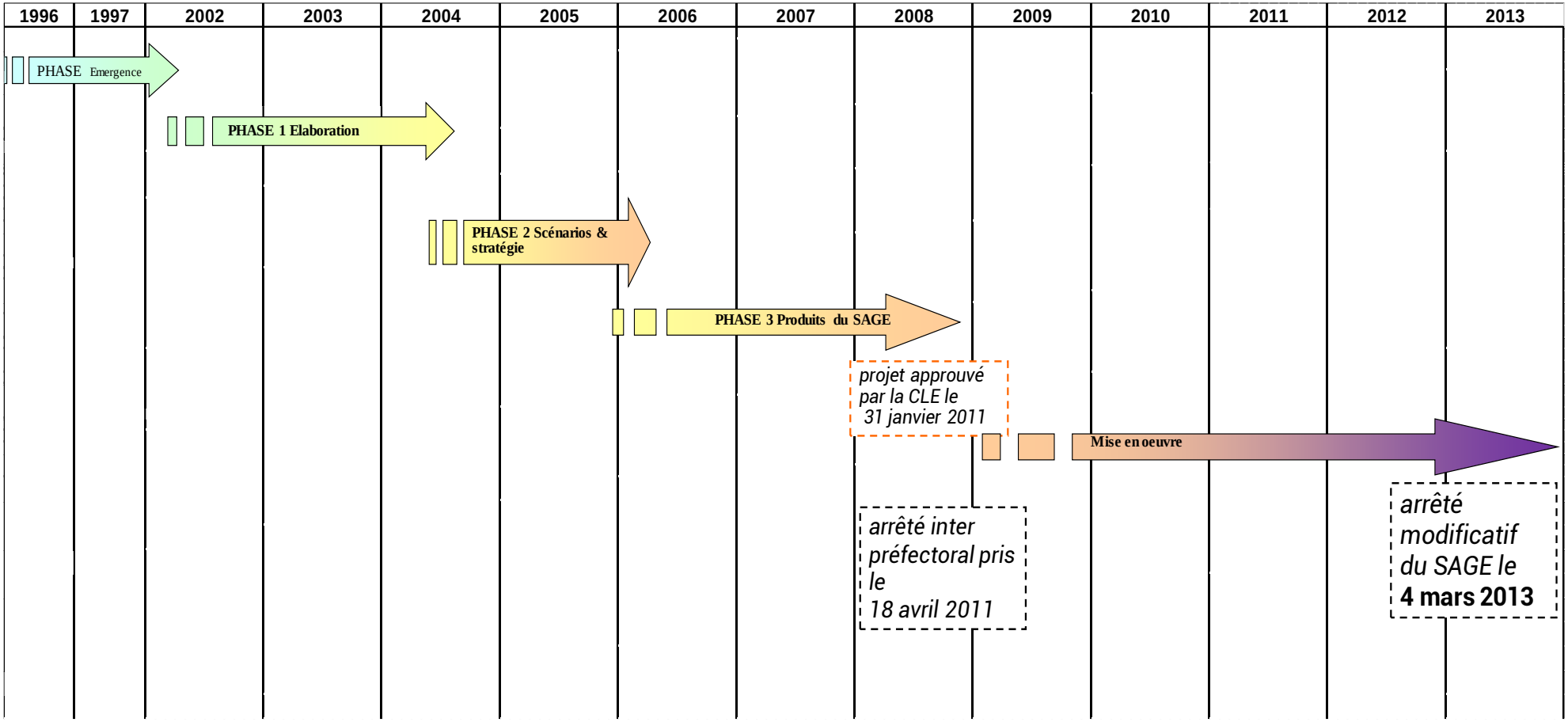

## Rappel historique

La procédure d'élaboration du SAGE Vendée : grandes étapes

- arrêté de périmètre de SAGE : **29 avril 1997**
- arrêté de composition de la CLE : **2 décembre 1997**
- réunion constitutive de la CLE : **15 décembre 1997**

- validation de l'état des lieux par la CLE : **2003**
- validation du diagnostic du territoire par la CLE : **03 septembre 2004**

- validation du choix de la stratégie : **29 mars 2006**
- adoption du projet de SAGE Vendée : **19 mars 2009**
- consultation des collectivités locales, des chambres consulaires et du comité de bassin : **entre le 14 avril 2009 et 14 août 2009**
- l'enquête publique : **entre le 14 juin 2010 au 30 juillet 2010**
- projet de SAGE approuvé par la CLE **le 31 janvier 2011**
- Arrêté inter préfectoral signé par la Préfète des Deux-Sèvres et le Préfet de Vendée **le 18 avril 2011**
- Arrêté inter-préfectoral du 4 mars 2013 portant modification de l'arrêté du 18 avril 2011 approuvant le SAGE du bassin de la rivière Vendée

cf. Figure page ci-contre.

# III Mise en œuvre du SAGE - année 2013-

L'année 2013 est la deuxième année effective de la mise en œuvre du SAGE.

## Bilan de l'activité

La liste des courriers reçues et expédiés au titre de la CLE du SAGE Vendée sont disponibles en ANNEXE 4 et ANNEXE 3.

## Calendrier des réunions (CLE, Bureau et Comité et commission)

Au cours de l'année 2013, la CLE (séance plénière) s'est réunie de façon effective à trois reprises. Les ordres du jour des réunions sont donnés dans le Tableau 1.

| | | Collège | présence | pouvoir | membres présents ou représentés | 56 membres du total | |
|---|---|---|---|---|---|---|---|
| lundi 11 mars 2013 à 14:30 | Mairie de Mervent, salle conférence, 1er étage | 1 | 16 | 4 | 20 | | |
| | | 2 | 4 | 0 | 4 | | |
| | | 3 | 4 | 1 | 5 | 29 | 51,8% |
| lundi 24 juin 2013 à 9:30 | Mairie de Mervent, salle conférence, 1er étage | 1 | 16 | 2 | 18 | | |
| | | 2 | 4 | 0 | 4 | | |
| | | 3 | 6 | 0 | 6 | 28 | 50,0% |
| lundi 9 septembre 2013 à 9:30 | Mairie de Mervent, salle conférence, 1er étage | 1 | 17 | 2 | 19 | | |
| | | 2 | 8 | 1 | 9 | | |
| | | 3 | 4 | 0 | 4 | 32 | 57,1% |

Tableau 1 Récapitulatif de la présence des membres aux séances plénières de la CLE

Les membres sont relativement assidus aux réunions de la CLE.

Tableau 2 Liste des réunions organisées par la cellule animation en 2013 pour l'animation de la CLE

| MOIS | CLE ou bureau CLE | date | point à l'ordre du jour |
|---|---|---|---|
| 2 | bureau de CLE | 21-févr-13 | ↳ Préparation de l'avis de la CLE dans le cadre de la consultation du comité de bassin sur « les questions importantes » |
| 2 | bureau de CLE | 21-févr-13 | (NB quelques membres de la CLE sont associés au Bureau pour débattre de ce point.) |
| 2 | bureau de CLE | 21-févr-13 | ↳ Présentation du stage « plan d'eau » et organisation d'un comité de suivi du stage |
| 2 | bureau de CLE | 21-févr-13 | ↳ Questions diverses |
| 3 | CLE | 11-mars-13 | Ä Approbation du compte-rendu de la réunion de la CLE du 12 décembre 2012 |
| 3 | CLE | 11-mars-13 | Ä Point d'avancement sur les travaux portant sur les règlements d'eau dans le Marais poitevin. |
| 3 | CLE | 11-mars-13 | o Avis de la CLE sur la liste des ouvrages structurants proposés par les groupes géographiques |
| 3 | CLE | 11-mars-13 | Ä Adoption du rapport annuel d'activité 2012 du SAGE Vendée |
| 3 | CLE | 11-mars-13 | Ä Avis de la CLE à la consultation sur "les questions importantes" du comité de bassin Loire Bretagne |
| 3 | CLE | 11-mars-13 | Ä Questions diverses |
| 3 | CLE | 11-mars-13 | o Présentation du stage « plan d'eau » |
| 6 | CLE | 24-juin-13 | Ä Approbation du compte-rendu de la réunion de la CLE du 11 mars 2013 |
| 6 | CLE | 24-juin-13 | Ä Point d'avancement sur les deux études suivantes : |
| 6 | CLE | 24-juin-13 | o Etude pour vérifier les impacts des lâchers dits « par bâchées » (éclusées) sur la morphologie et la vie biologique du cours d'eau Vendée à l'aval du barrage de Mervent |
| 6 | CLE | 24-juin-13 | o Etude relative à la détermination des débits réservés sur le complexe hydraulique de Mervent, phase 1 (NB cette présentation a lieu en même temps que celle du comité de pilotage de l'étude) |
| 6 | CLE | 24-juin-13 | Ä Point d'avancement sur l'étude pour la mise en place d'un Contrat Territorial sur l'Aire d'Alimentation de Captage de Saint Martin des Fontaines |
| 6 | CLE | 24-juin-13 | Ä Présentation de l'étude régionale Pays de la Loire de priorisation des bassins versant vis à vis des pesticides (présentation assurée par la DREAL Pays de la Loire) |
| 6 | CLE | 24-juin-13 | Ä Mise en place du tableau de bord des SAGE : illustration avec le volet qualité des eaux sur le périmètre du SAGE Vendée |
| 6 | CLE | 24-juin-13 | Ä Questions diverses |
| 6 | CLE | 24-juin-13 | o Programmation d'un bureau de CLE conjoint au comité technique « zones humides » en septembre 2013 |
| 6 | CLE | 24-juin-13 | o Signature du CRBV et lancement des actions |
| 9 | CLE | 09-sept-13 | Approbation du compte-rendu de la réunion de la CLE du 24 juin 2013 |
| 9 | CLE | 09-sept-13 | Avis sur le dossier d'autorisation au titre de la Loi sur l'Eau : Retenues de substitution secteur Vendée porté par le Syndicat Mixte Vendée Sèvre Autizes |
| 9 | CLE | 09-sept-13 | Questions diverses |

Ce sont ainsi 33 séances plénières de la CLE qui se sont réunies depuis 1997 (cf. 0) dont 13 réunions de la CLE pour produire le SAGE en tant que tel.

Afin d'élargir la concertation sur les thématiques abordées par le SAGE, des commissions thématiques sont mises en place au tant que de besoin par la CLE.
A ce jour, 2 commissions ont été établies par délibération de la CLE :

- Commission technique « zones humides »
- Comité plan d'eau le 11 avril 2013 à 14h00 à la Roche-sur-Yon puis le 9 septembre 2013 à 14h00 à la Roche-sur-Yon

Pour l'année 2013, chacune de ces commissions s'est donc réunie respectivement 0 fois (cf. paragraphe Comité technique à l'échelle de chacun des SAGE page 29 ) et 2 fois (cf. paragraphe Plans d'eau page 32).

Pour l'année 2014 ou suivantes, il semblerait intéressant de constituer un groupe de réflexion sur le tableau de bord du SAGE.

# Avis rendu par la CLE sur les projets de contrat

L'outil Contrat Territorial gestion quantitative (CTGQ) est un outil de l'agence de l'eau Loire-Bretagne pour accompagner les acteurs de l'eau afin d'atteindre ou tendre vers les objectifs du bon état des masses d'eau souterraine.
Le CTGQ « Nord du Marais poitevin Bassin de la Vendée » concerne en partie le périmètre du SAGE Vendée.
Ce contrat est porté par le Syndicat mixte Vendée Sèvre Autise pour le volet portant sur la mise en place des réserves de substitution et par la Chambre d'Agriculture de Vendée pour le volet portant sur les économies d'eau et l'animation du projet.
Ce premier contrat vise à répondre à un 1er objectif plus ambitieux que celui ceux inscrit dans le SDAGE sachant que la réduction de 30% est un objectif intermédiaire.

Suite au passage au vote (37 votants ; 1 nul ; 2 contre), les membres de la CLE ont donné un avis favorable à ce projet.

# Avis rendu par la CLE sur les dossiers soumis à autorisation ou déclaration au titre de la loi sur l'eau

Les règles de fonctionnement de la CLE adopté en 29/10/2010 ne prévoient pas de délégation au bureau pour donner un avis sur les dossiers loi sur l'eau.
De ce fait, en fonction de la programmation des CLE, et du caractère structurants ou à enjeux du dossier, la CLE a délibéré en séance. Par contre, le bureau a pu être amené à préparer l'avis de la CLE pour en faciliter le débat. En 2013, ce sont 7 dossiers qui ont été transmis à la CLE.

| DATE | ORGANISMES/PERSONNES | OBJET | catégorie |
|---|---|---|---|
| 06/02/2013 | DDTM85 | copie décision déclaration Communauté de communes Pays Fontenay le Comte - extension zone activités Carrefour de la Lune | dossier de déclaration |
| 26/02/2013 | DDTM85 | dossier déclaration "création d'un village services senior - Serigné | dossier de déclaration |
| 14/03/2013 | DDTM85 | copie courrier envoyer à la mairie de Vouvant - récépissé épandage des boues | dossier de déclaration |
| 19/07/2013 | DDTM85 | dossier + copie récepissé déclaration "amnéagement d'une voie verte entre Fontenay le Comet et Velluire" | dossier de déclaration |
| 22/07/2013 | DDTM 85 | copie courrier adressé au syndicat mixte VSA - arrêté préfectoral complémentaire déclarant DIG - crezh MP | dossier de déclaration |
| 24/07/2013 | DDTM85 | dossier de déclaration de DIG nécessitant une demande d'autorisation - création de 9 réserves de substitution - secteur Vendée - demande d'avis | dossier autorisation |
| 30/12/2013 | Préfecture de Vendée | Arrêtés préfectoraux 13-DDTM85-712 et 713 déclarant d'intérêt général le projet de création de neuf réserves de substitution sur le bassin de la Vendée en bordure du marais poitevin. | dossier de déclaration |

Tableau 3 Récapitulatif des dossiers déclaration ou autorisation soumis à l'avis de la CLE par les services de l'Etat

Au total, ce sont 5 dossiers soumis à déclaration et deux à autorisation qui ont été communiqués à la CLE sur l'année 2013.
La CLE au vu de sa programmation de réunion a formulé un avis sur 1 dossier (déclaration ou autorisation ; cf. ANNEXE 5 : délibération).

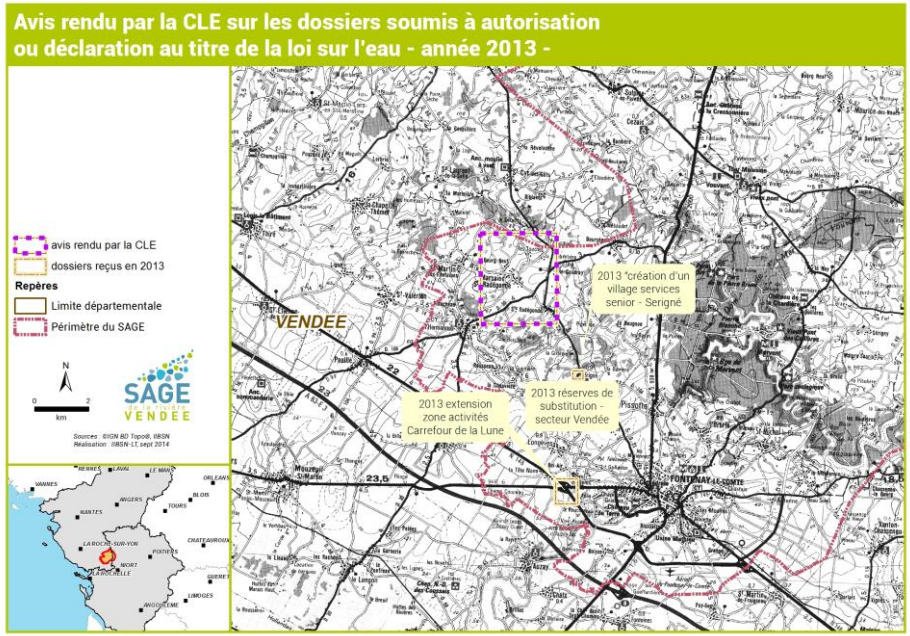


CARTE 14 Carte de situation des dossiers soumis à l'avis de la CLE

# Avis sur dossiers soumis à consultation

Outre les dossiers au titre de la loi sur l'eau, la CLE peut être sollicitée sur des dossiers par les services de l'Etat ou autres partenaires.
Sur l'année 2013, lors de la séance du 11 mars 2013, plusieurs points à l'ordre du jour concernaient des saisines de partenaires (cf. Tableau 2 ordre du jour des réunions de CLE)

# Bilan de la mise en œuvre des dispositions du SAGE

Ces éléments sont disponibles de façon synthétique sous forme de tableau en ANNEXE 8.

# Calendrier prévisionnel 2014 pour la mise en œuvre du SAGE

Il s'agira sur le reste de l'année 2014 de poursuivre la mise en œuvre du SAGE.

Il devra être anticipé sur la fin de l'année 2013 le calendrier électoral (élections municipales et européennes début 2014 avec le mois de « réserve » de l'administration). De ce fait, la programmation 2014 a fait l'objet d'un débat en bureau de CLE en début d'année pour que la feuille de route soit claire pour tous.

Le tableau ci après présente le calendrier prévisionnel des réunions liées à l'animation de la CLE sur l'année 2014.

Quatre thématiques sont visées sur l'année 2014 :

- Communication : plaquette SAGE à destination des élus
- Plan d'eau : programmation de l'activité suite au stage 2013
- Plan de désherbage : implication de la cellule animation
- Suivi des inventaires des zones humides

Tableau 4 Calendrier prévisionnel année 2014

| 2014 | 2014 | 2014 | 2014 | 2014 | 2014 | 2014 | 2014 | 2014 | 2014 | 2014 | 2014 | 2015 |
|---|---|---|---|---|---|---|---|---|---|---|---|---|
| JANVIER | FÉVRIER | MARS | AVRIL | MAI | JUIN | JUILLET | AOÛT | SEPTEMBRE | OCTOBRE | NOVEMBRE | DÉCEMBRE | JANVIER |
| 1 | 1 | 1 | 1 | 1 | 1 | 1 | 1 | 1 | 1 | 1 | 1 | 1 |
| 2 | 2 | 2 | 2 | 2 | 2 | 2 | 2 | 2 | 2 | 2 | 2 | 2 |
| 3 | 3 | 3 | 3 | 3 | 3 | 3 | 3 | 3 | 3 | 3 | 3 | 3 |
| 4 | 4 | 4 | 4 | 4 | 4 | 4 | 4 | 4 | 4 | 4 | 4 | 4 |
| 5 | 5 | 5 | 5 | 5 | 5 | 5 | 5 | 5 | 5 | 5 | 5 | 5 |
| 6 | 6 | 6 | 6 | 6 | 6 | 6 | 6 | 6 | 6 | 6 | 6 | 6 |
| 7 | 7 | 7 | 7 | 7 | 7 | 7 | 7 | 7 | 7 | 7 | 7 | 7 |
| 8 | 8 | 8 | 8 | 8 | 8 | 8 | 8 | 8 | 8 | 8 | 8 | 8 |
| 9 | 9 | 9 | 9 | 9 | 9 | 9 | 9 | 9 | 9 | 9 | 9 | 9 |
| 10 | 10 | 10 | 10 | 10 | 10 | 10 | 10 | 10 | 10 | 10 | 10 | 10 |
| 11 | 11 | 11 | 11 | 11 | 11 | 11 | 11 | 11 | 11 | 11 | 11 | 11 |
| 12 | 12 | 12 | 12 | 12 | 12 | 12 | 12 | 12 | 12 | 12 | 12 | 12 |
| 13 | 13 | 13 | 13 | 13 | 13 | 13 | 13 | 13 | 13 | 13 | 13 | 13 |
| 14 | 14 | 14 | 14 | 14 | 14 | 14 | 14 | 14 | 14 | 14 | 14 | 14 |
| 15 | 15 | 15 | 15 | 15 | 15 | 15 | 15 | 15 | 15 | 15 | 15 | 15 |
| 16 | 16 | 16 | 16 | 16 | 16 | 16 | 16 | 16 | 16 | 16 | 16 | 16 |
| 17 | 17 | 17 | 17 | 17 | 17 | 17 | 17 | 17 | 17 | 17 | 17 | 17 |
| 18 | 18 | 18 | 18 | 18 | 18 | 18 | 18 | 18 | 18 | 18 | 18 | 18 |
| 19 | 19 | 19 | 19 | 19 | 19 | 19 | 19 | 19 | 19 | 19 | 19 | 19 |
| 20 | 20 | 20 | 20 | 20 | 20 | 20 | 20 | 20 | 20 | 20 | 20 | 20 |
| 21 | 21 | 21 | 21 | 21 | 21 | 21 | 21 | 21 | 21 | 21 | 21 | 21 |
| 22 | 22 | 22 | 22 | 22 | 22 | 22 | 22 | 22 | 22 | 22 | 22 | 22 |
| 23 | 23 | 23 | 23 | 23 | 23 | 23 | 23 | 23 | 23 | 23 | 23 | 23 |
| 24 | 24 | 24 | 24 | 24 | 24 | 24 | 24 | 24 | 24 | 24 | 24 | 24 |
| 25 | 25 | 25 | 25 | 25 | 25 | 25 | 25 | 25 | 25 | 25 | 25 | 25 |
| 26 | 26 | 26 | 26 | 26 | 26 | 26 | 26 | 26 | 26 | 26 | 26 | 26 |
| 27 | 27 | 27 | 27 | 27 | 27 | 27 | 27 | 27 | 27 | 27 | 27 | 27 |
| 28 | 28 | 28 | 28 | 28 | 28 | 28 | 28 | 28 | 28 | 28 | 28 | 28 |
| 29 | | 29 | 29 | 29 | 29 | 29 | 29 | 29 | 29 | 29 | 29 | 29 |
| 30 | | 30 | 30 | 30 | 30 | 30 | 30 | 30 | 30 | 30 | 30 | 30 |
| 31 | | 31 | | 31 | | 31 | 31 | | 31 | | 31 | 31 |

Rapport annu

# Activités connexes au SAGE - année 2013 -

NB : la liste des réunions pour lesquelles la cellule animation ou le Président de la CLE ont été dûment invitées par courrier se trouve en ANNEXE 7.
Au sein de la cellule animation des SAGE, l'animatrice du SAGE Vendée suit de façon plus précise la mise en œuvre des inventaires (délimitation et caractérisation) des zones humides, du réseau hydrographique et des plans d'eau. Ce travail est réalisé en lien étroit avec le chargé de mission « zone humide » de la structure porteuse. Il faut, en effet, veiller à la prise en compte des modalités d'inventaires adoptées par les deux CLE en 2010 (SAGE Vendée : 17 mai 2010 modifiée le 15 décembre 2011).

## Participation aux réunions niveau régional ou bassin

Le Président de la CLE a assisté au comité de bassin Loire Bretagne à différentes dates sur l'année 2013.
De plus, s'est tenue en 2013 la réunion des présidents CLE et EPTB le 27 mars 13 à Orléans.

Il est aussi convié aux réunions des CLE des SAGE limitrophes et notamment ceux de l'Intersage : SAGE SNMP et du Lay. Ce dernier s'y rend en fonction de ses disponibilités.

Au niveau de l'EPMP, aucune réunion de présidents de cle ni de conférence de le n'a été organisée en 2013.
Par contre, l'animatrice a été conviée à quelques réunions concernant les réflexions sur la mise en place des règlements d'eau groupe GT2 bassin de la Vendée. Au sein de la cellule animation SAGE, c'est l'animateur du SAGE SNMP qui suite plus particulièrement ce dossier.

Pour des raisons d'organisation et/ou charge de travail, l'animatrice n'a pu assister aux différents rencontres et réunions d'animateurs auxquelles elle était invitée (rencontre animateurs SAGE, ONEMA, Orenva, etc).

## Suivi d'études de mise en œuvre du SAGE

### *Etudes continuité écologique*

Le syndicat mixte Vendée Sèvre Autizes porte une étude sur la continuité écologique sur un certain nombre d'ouvrages du Marais poitevin. La porte de Boisse, positionnée sur le territoire de la commune de Fontenay le comte fait l'objet d'un diagnostic dans ce cadre. Cette étude a été suivie par l'animateur du SAGE SNMP pour le compte de la cellule animation.
Une réunion sur ce dossier s'est tenue le 12/09/2013 à 14h.

### *Etude lâchés par bâchées et révision des débits réservés sur le complexe hydrauliques de Mervent*

Cette étude était en cours sur l'année 2013.

### *Mise en place du CRBV*

Le périmètre du SAGE Vendée est en presque totalité dans la région Pays de la Loire. Cette région a mis en place un outil financier de mise en œuvre des SAGE : le Contrat régional de bassin versant (CRBV).

La Commission Locale de l'Eau a validé le contenu du CRBV le 1er octobre 2012. Le contenu du dossier a été présenté aux élus de la région le 04 décembre 2012 à Nantes

**La préservation de l'eau mobilise la Région**

L'or bleu est au cœur des préoccupations régionales. Hier, trois contrats des bassins versants du Lay, de la Vendée et de la Sèvre niortaise ont été signés.

OF · 3105113

**Pourquoi ? Comment ?**

**Quelle est la qualité de l'eau dans le département ?**
En mars dernier, l'Union européenne a épinglé la Vendée sur la qualité de ses eaux. 10% seulement du réseau fluvial vendéen est en conformité parfaite avec la directive-cadre européenne de l'eau. Le risque de pénurie d'eau potable est très faible mais Bruxelles a serré la vis et fixé des objectifs.
D'ici à 2017, les autorités vendéennes devront atteindre un seuil de 49% d'eaux courantes en bon et très bon état écologique. Le défi n'est pas mince et les acteurs régionaux sont bien décidés à réagir. Hier matin, ils ont signé trois CRBV, entendez Contrats régionaux de bassins versants.

**Comment fonctionnent ces contrats ?**
Le principe est simple. L'alimentation hydraulique du Marais poitevin est assurée par un bassin versant dont une partie se situe en Pays de la Loire. Ce bassin est divisé en trois Sage (Schéma d'aménagement et de gestion des eaux). Il y a le Sage du Lay, le Sage de la rivière Vendée et enfin celui de la Sièvre niortaise. Elaborés dès 1997, ils ont été validé en février dernier. Les trois contrats signés hier en sont le prolongement. A eux trois, ces contrats vont permettre la réalisation de 77 actions portées par 59 maîtres d'ouvrage pour un budget total de 9,5 millions d'euros et une subvention régionale de plus de 3,2 millions d'euros.

**Que doivent-ils permettre ?**
Les objectifs des CRBV sont nombreux. Globalement, leur mise en pratique va permettre d'améliorer la qualité de l'eau, de préserver le décor naturel, de restaurer les milieux aquatiques et d'optimiser la gestion hydraulique. En bref, **« d'améliorer la biodiversité, notre assurance-vie à tous »**, résume Jean-Pierre Le Scornet, vice-président de la commission territoire et environnement.
La signature de ces contrats va également permettre de **« rendre lisible et intelligible aux yeux du public les actions de la région »**, souligne Jacques Auxiette, président du conseil régional des Pays de la Loire. Si l'enjeu est de taille, c'est aussi et surtout parce que l'eau dont il est question est celle que nous buvons.

*MM. Souchet, Richard, Morin, Auxiette, Hocq et Martineau ont signé les contrats hier matin, à la maison des libellules de Chaillé-sous-les-Ormeaux.*

par le président et l'animatrice.
Le dossier ainsi que celui du SAGE SNMP et SAGE Lay a été signé officiellement par les élus le 02/05/2013 à Chaillé sous les Ormeaux.

## Suivi des contrats liées aux masses d'eau

### *Masses d'eau superficielles*

A l'échelle du bassin versant du SAGE Vendée, 7 masses d'eau de cours d'eau ont été recensées. En 2009, l'état écologique de ces masses d'eau a été évalué par les services de l'Agence de l'Eau et l'Etat. Les résultats de cette évaluation sont les suivants :

- 5 masses d'eau sont considérées comme en état moyen (cf. CARTE 12),
- 2 masses d'eau comme en état médiocre (cf. CARTE 13),

Cette évaluation est à contraster car les données sur le bassin versant ne sont pas suffisantes pour qualifier de façon correcte l'état. Il a donc été affecté un niveau de confiance qui est faible pour les masses d'eau concernées.

De gros efforts sont donc à réaliser pour espérer atteindre le bon état écologique dans les délais objectifs qui ont ensuite été attachés à ces cours d'eau (ou tronçons de cours d'eau). En effet, il est demandé que 3 masses d'eau de cours d'eau atteignent le bon état écologique en 2015 et 4 supplémentaires en 2021 sachant que l'état des lieux identifie cinq classes d'Etat écologique = 1 très bon état ; 2 : bon état ; 3 : moyen ; 4 : médiocre ; 5 : mauvais ; U : inconnu /pas d'information.

### *Masses d'eau souterraines*

Quatre masses d'eau souterraines sont présentées en totalité ou pour partie sous le territoire du SAGE Vendée.
En 2009, l'état de ces masses d'eau a été évalué par les services de l'Agence de l'Eau et l'Etat.
Une partie des masses d'eau (celles inscrites dans les formations sédimentaires au sud du périmètre) ont été considérées comme étant dans un état médiocre, sans amélioration significative et durable perceptible au cours des dernières années.
L'autre partie des masses d'eau (celles inscrites dans les formations du socle armoricain et bassin d'effondrement du Chantonnay, au nord du périmètre) ont été considérées comme étant en bon état.
Le bassin versant est donc caractérisé soit par un respect du délai pour 2015 ou par des reports de délai pour l'atteinte du bon état global. Ainsi, les échéances sont réparties comme suit :

- 2015 pour 2 masses d'eau,
- 2021 pour 1 masse d'eau,
- 2027 pour 1 dernière masse d'eau (cf CARTE 12).

### *Préambule*

L'Agence de l'eau accompagne les porteurs de projets pour le montage et la réalisation d'opérations territoriales de réduction des différentes sources de pollution ou de dégradation physique des milieux aquatiques. L'échelle d'intervention est le bassin versant ou l'aire d'alimentation de captage. Ces projets comportent deux phases :

- La phase d'élaboration, préalable à la signature du contrat (études, mobilisation des acteurs) ;
- La phase de mise en œuvre du contrat.

Le contrat territorial peut concerner une ou plusieurs thématiques. Il est conclu pour une durée maximale de 5 ans avec le porteur de projet, les maîtres d'ouvrage et les partenaires techniques et financiers.

Sur le bassin versant de la Vendée, il existe plusieurs contrats à différents niveaux d'avancement :

*Contrat territorial milieux aquatiques :*

- -CTMA de la Longèves
- CTMA Vendée Mère en réflexion

*Contrat territorial pollutions diffuses :*

- Captage prioritaire de Saint Martin (communes de Saint Martin des Fontaines et de Marsais Sainte Radegonde)

*Contrat Territorial Gestion Quantitative*

- CTGQ « Nord du Marais poitevin Bassin de la Vendée »

### *Suivi du CTGQ « Nord du Marais poitevin Bassin de la Vendée »*

La cellule animation du SAGE a été associée au suivi des études d'élaboration du CTGQ. Il est a noté que dans le cadre de la mutualisation des moyens entre les deux CLE, c'est l'animateur du SAGE Sèvre niortaise Marais poitevin qui a suivi ce dossier. Comme vu précédemment, ce CTGQ est porté par le syndicat mixte Vendée Sèvre Autizes. Ce contrat concerne avant tout le bassin versant de la Longèves.

CARTE 15 CTGQ sur le périmètre du SAGE Vendée

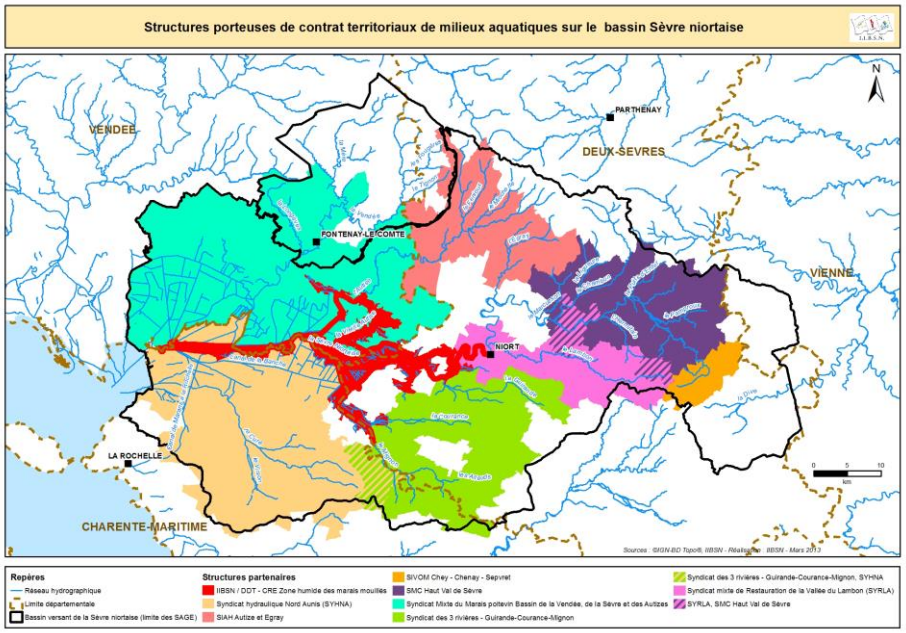


CARTE 16 Structures portants des CTMA sur le périmètre du SAGE Vendée et SNMP

OF 2510713

# Travaux de restauration à venir sur la Longèves

Des travaux ont été entamés, pour répondre aux dommages causés par les intempéries et le manque d'entretien sur la Longèves. Ils dureront jusqu'en septembre.

Pour répondre au manque d'entretien chronique des cours d'eau du département, le syndicat mixte Vendée Sèvre Autise et les communes du bassin-versant de la Longèves (Auzay, Fontenay le Comte, Longèves, Sérigné, Boumeau, Pissotte, L'Hermenault, Marsais, Sainte-Radégonde, Saint-Martin-des-Fontaines et Saint-Valérien) ont mis en place différentes actions en signant, en septembre 2012, un contrat territorial milieu aquatiques (CTMA), avec l'agence de l'eau Loire-Bretagne et le conseil général de la Vendée. Ce CTMA ambitieux va durer 5 années. Selon son programme, c'est près de 65 km de cours d'eau qui devront être restaurés.

**Premiers travaux sur la Longèves**

En accord avec les propriétaires, une première tranche de travaux concerne la restauration des berges et du lit de la rivière : débroussaillage, élagage, recépage et abattage sélectif. Il faudra aussi enlever les éléments pouvant perturber le cours d'eau, comme des arbres vivants ou morts, des déchets... Les travaux d'aménagement comprennent la réalisation de huit abreuvoirs et de six passages à gué pour faciliter l'abreuvement du bétail. Près de deux kilomètres linéaires seront clôturés, pour limiter le piétinement et la divagation dans le cours d'eau.

Sur la fin 2013, les travaux se poursuivront : restauration de frayères et d'un bras mort à Coutigny. En parallèle de tous ces travaux, un suivi de la qualité des milieux aquatiques a été engagé. Elle a pour but de mettre en place un programme de mesures de suivi de la qualité physico-chimique et biologique de la Longèves.

**Le financement du projet**

Pour les travaux 2013, le coût s'élève à 45 000 €. Les montants des participations de chacun sont variables en fonction de chaque type d'action. L'agence de l'eau soutient le programme à hauteur de 43 %, le conseil général 10 %, la Région Pays de La Loire 12 % et le reste est financé par les Communes, au prorata des travaux réalisés.

La commune de Sérigné est la plus impactée, et paiera environ 5200 €. Michel Tapon, maire, souhaite surtout « **rétablir les niveaux d'eau** ». Le maire de Longèves, Simon Gerzeau, affirme « **se battre depuis 10 ans pour la réhabilitation de la rivière, disparue au fil des ans depuis 50 ans** ». Jean-Claude Richard, président du syndicat mixte Vendée Sèvre Autise, souligne « **les réserves de substitution permettront aux agriculteurs de ne plus pomper dans la rivière en période estivale et n'assécheront plus le cours d'eau** ».

*Les élus des communes de Sérigné et Longèves en présence de Jean-Claude Richard ont suivi avec attention la présentation de Jérôme Faucher sur les différentes étapes de la restauration de la Longèves.*

## *Suivi du Contrat Territorial Longèves*

Pour le Contrat Territorial sur le bassin de la rivière Longèves, l'animatrice a participé activement à la réunion de comité de pilotage CTMA Longèves, suivi n°1 le 10/12/2013 à 10h à l'Hermenault.

*Réflexion pour la mise en place d'un Contrat Territorial sur l'aire d'alimentation de captage de Saint Martin*

L'animatrice a participé à plusieurs réunions de comité technique sur ce projet et suivi les comités de pilotage.

Par contre, elle n'a pas participé aux groupes techniques (agricoles et non agricoles) mis en place pour la phase d'émergence de ce projet ; sa contribution aux réflexions est passée par des échanges réguliers avec l'animatrice du Contrat.

Par contre, les inventaires « zones humides » étant en cours sur les deux communes concernées, des points techniques réguliers ont aussi été réalisés avec l'hydrogéologue de Vendée Eau pour fiabiliser la donnée d'état des lieux sur cette AAC.

De plus, le dossier devant recevoir l'avis de la CLE, ce point à l'ordre du jour a fait l'objet d'échanges techniques entre le porteur du CT et la cellule SAGE. La délibération de la CLE était prévue pour début 2014.

**Figure 3.** relais d'information sur le site web de l'IIBSN

**Figure 4.** visite du champ captant de Saint Martin en 2013 (assurée par Lithologic et Vendée eau)

*Réflexion pour la mise en place d'un Contrat Territorial sur la masse d'eau Vendée-Mère*

Le président de la CLE en tant aussi que Président du Syndicat Mixte Vendée Sèvre Autizes a poursuivi le travail d'accompagnement des communes en amont de Fontenay le Comte pour que celles-ci adhèrent à terme à un contrat territorial.

De plus, la cellule animation du SAGE a pu échanger avec le technicien de rivière sur les enjeux émergeants sur ce bassin versant et l'ensemble des données disponibles au tableau de bord du SAGE (réunion le 9 août 2013).

CARTE 17 Périmètre du futur CTMA Vendée-Mère

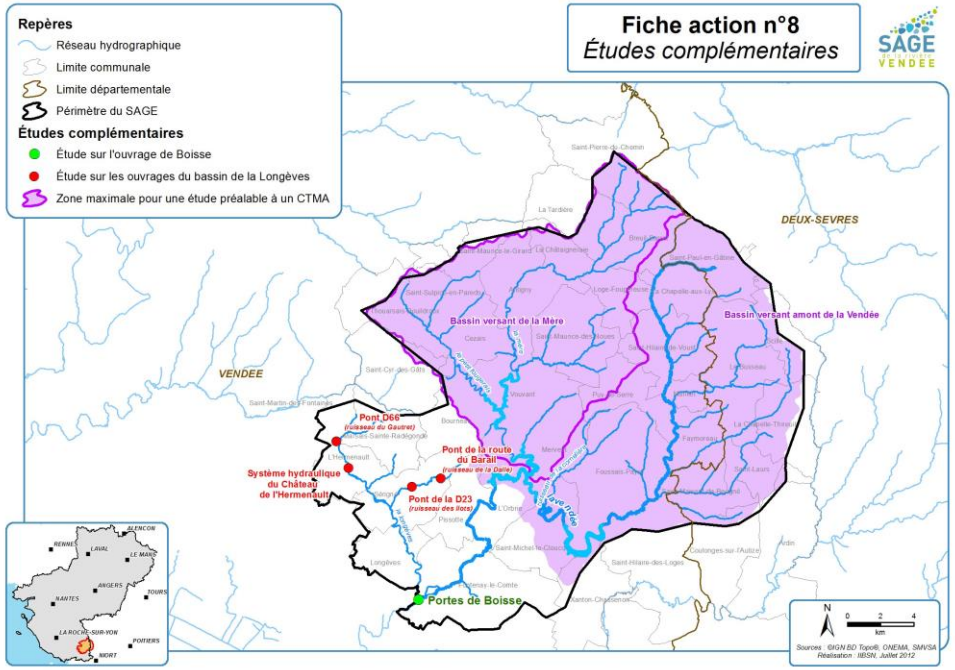

# Bilan de l'activité Etude « zones humides »

La réalisation des inventaires « zones humides » des communes est actuellement le dossier le plus important en termes de temps et moyens humains engagés par la cellule SAGE : l'ensemble du personnel de la cellule SAGE, et pour partie la Direction de l'IIBSN, participent activement au suivi et à l'avancement de ce dossier.

Au sein de la cellule animation des SAGE, c'est l'animatrice du SAGE Vendée qui suit de façon plus précise la mise en œuvre des inventaires (délimitation et caractérisation) des zones humides, du réseau hydrographique et des plans d'eau. La cellule est en effet particulièrement attentive à la prise en compte des modalités d'inventaires adoptées par les deux CLE en 2010.

*Comité technique à l'échelle de chacun des SAGE*

Il était prévu le deuxième comité technique zones humides du SAGE Vendée sur l'année 2013. Ce dernier a eu lieu le 10 janvier 2014.

## Suivi et accompagnement des inventaires à l'échelle communale

Le travail de l'animatrice consiste en l'accompagnement des communes dans la mise en œuvre de l'inventaire. Deux cas de figure se présentent du fait de l'organisation actée dans les « modalités d'inventaires ».

*Communes prioritaires*

Lorsque la commune est considérée comme « prioritaire », cette tache revient au chargé de mission « zones humides » (cf. rapport d'activités de ce dernier).

L'animatrice assiste aux réunions des communes concernant le périmètre du SAGE Vendée dans le but d'acquérir une meilleure connaissance du territoire.

*Communes dites « non prioritaires » ou « secondaire »*

Par contre, pour les communes dites « non prioritaires » ou « secondaire », l'Institution offre une possibilité de délégation de maîtrise d'ouvrage qui vaut « regroupement » pour les financeurs. Le Conseil d'administration de l'Institution a approuvé ce principe le 17 juin 2010.

Le tableau suivant identifie, sur le périmètre du SAGE Vendée les réunions pour lesquelles l'animatrice était présente (en rose) :

**Figure 5.** Communes engagées dans la réalisation des inventaires et présence de l'animatrice (en rose)

| dep | CGSN_COM | NOM_COM | Etape 3 : 1ère réunion Groupe d'acteurs | Etape 4 : Groupe d'acteurs réunion terrain | reunion exploitant agricole | Etape 6 : 3nd réunion Groupe d'acteurs | Etape 8 : Conseil municipal | Etape 9 : Comité technique | Etape 10 : CLE |
|---|---|---|---|---|---|---|---|---|---|
| | 79101 | COULONGES-SUR-L'AUTIZE | 04/11/2013 | 06/11/2013 | 06/11/2013 | 05/03/2014 | 14/04/2014 | prévision 2015 | prévision 2015 |
| Total 79 | | | | | | | | | |
| | 85033 | BOURNEAU | 18/09/2013 | 24/09/2013 | 03/10/2013 | 11/02/2014 | 27/02/2014 | prévision 2015 | prévision 2015 |
| | 85059 | LA CHATAIGNERAIE | 21/02/2013 | 28/02/2013 | aucune | 18/09/2013 | 12/11/2013 | 10/01/2014 VND | 30/01/2014 VND |
| | 85092 | FONTENAY-LE-COMTE | 24/10/2012 | 30/10/2012 | 19/11/2012 | 20/03/2013 | 16 mai 2013 + 21 novembre 2013 | 10/01/2014 VND | 30/01/2014 VND |
| | 85110 | L'HERMENAULT | 24/09/2013 | 01/10/2013 | 09/10/2013 | prévision 2014 | 19/02/2014 | prévision 2015 | prévision 2015 |
| | 85136 | MARILLET | 27/09/2012 | 18/10/2012 | commun avec la réunion sur le terrain | 14/02/2013 | 16/04/2013 | 10/01/2014 VND | 30/01/2014 VND |
| | 85137 | MARSAIS-SAINTE-RADEGONDE | 03/05/2012 | 10/05/2012 | 11/05/2012 | 09/07/2013 | 04/10/2013 | 10/01/2014 VND | 30/01/2014 VND |
| | 85184 | PUY-DE-SERRE | 14/02/2013 | 19/02/2013 | 22/02/2013 | 19/07/2013 | 18/03/2014 | prévision 2015 | prévision 2015 |
| | 85227 | SAINT-HILAIRE-DES-LOGES | 04/10/2012 | 11/10/2012 | 16/10/2012 | 20/03/2013 | 01/07/2013 | 10/01/2014 VND | 30/01/2014 VND |
| | 85245 | SAINT-MARTIN-DES-FONTAINES | 09/04/2013 | 16/04/2013 | 23/04/2013 | 17/09/2013 | 21/11/2013 | prévision 2015 | prévision 2015 |
| | 85252 | SAINT-MAURICE-LE-GIRARD | 02/05/2013 | 10/06/2013 | 11/06/2013 | 26/09/2013 + 29/10/13 | 09/12/2013 | 10/01/2014 VND | 30/01/2014 VND |
| | 85264 | SAINT-PIERRE-DU-CHEMIN | 20/02/2013 | 27/02/2013 | 01/03/2013 | 25/06/2013 | 19/08/2013 | 10/01/2014 VND | 30/01/2014 VND |
| | 85271 | SAINT-SULPICE-EN-PAREDS | 08/06/2012 | 15/06/2012 | 22/06/2012 | 27/11/2012 | 08/01/2013 | 10/01/2014 VND | 30/01/2014 VND |
| Total 85 | | | | | | | | | |

L'animatrice a travaillé aussi avec d'autres regroupements de communes dont notamment :

- Le Pays Haut Val de Sèvre (79) : vérification des données
- Le Pays de Gâtine (79) : vérification des données
- IIBSN : lancement d'une consultation en DMO pour le compte d'un certain nombre de communes du SAGE SNMP et SAGE Vendée en février – mars 2013 ; réunion de calage avec le prestataire retenu

Les cartes ci-après font le bilan de l'état d'avancement de la démarche début 2013 et fin 2013.

CARTE 18 Etat d'avancement – inventaire des zones humides début et fin 2013

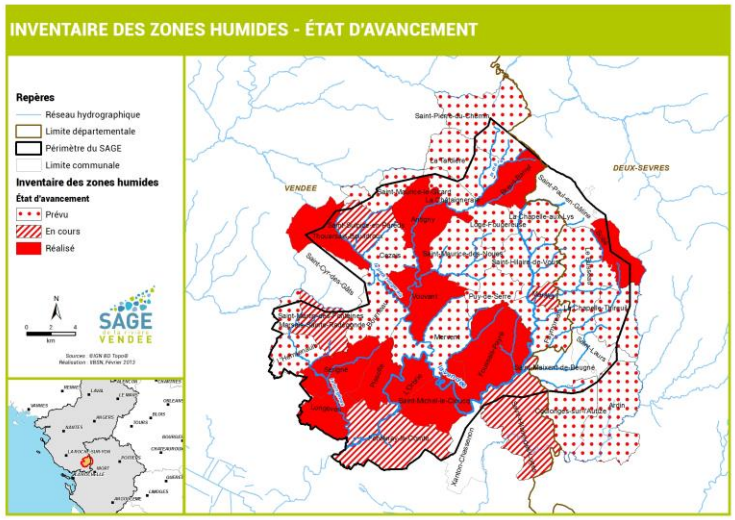


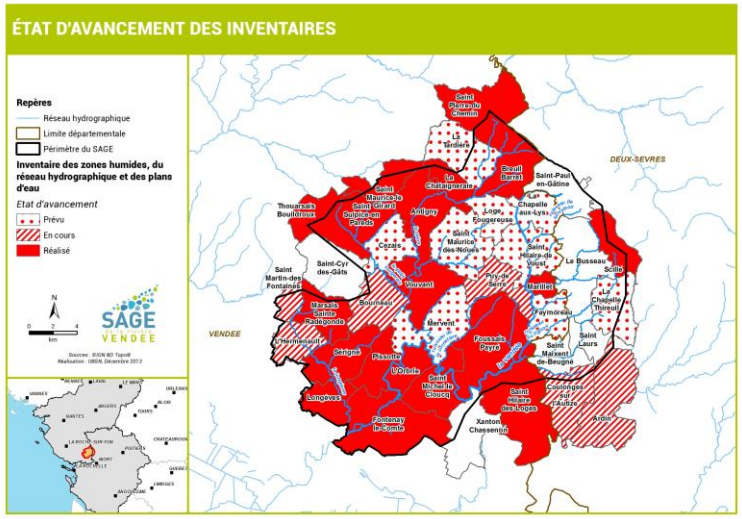


A ce jour, les inventaires se déroulent globalement dans de bonnes conditions, même si quelques difficultés sont apparues sur deux ou trois communes où quelques agriculteurs peuvent ponctuellement contester l'expertise ou les fondements théoriques même de cette expertise (définition pédologique de la zone humide).
D'autre part, lors des réunions de concertation organisées localement ou au sein des groupes communaux, les agriculteurs nous font systématiquement part de leur appréhension quant à d'éventuelles futures contraintes réglementaires sur les parcelles classées en zones humides ;

*Prévisionnel en 2014*

- suivi de la DMO: relation avec les élus, le prestataire et partenaires
- Réalisation des états d'avancements pour les partenaires institutionnels (AELB, conseils généraux, etc …)
- Suivi de l'ensemble des réunions des groupes d'acteurs pour les communes sur le périmètre du SAGE Vendée

## « Porté à connaissance » des modalités d'inventaires

Afin que les « modalités d'inventaires » soient bien considérées comme l'unique cadre méthodologique pour l'inventaire des zones humides, l'animatrice continue de prendre contact avec un ensemble de partenaires qui peuvent être prescripteurs de l'inventaire.
Il s'agit notamment des services de l'Etat, instructeurs des documents d'urbanisme.

## Participations à des journées techniques sur la thématique « zones humides » ou biodiversité

Pour la cellule animation des SAGE, l'animatrice ainsi que la chargé de mission « zones humides » de l'IIBSN bénéfice de formation auprès d'experts. Une journée d'expertise pédologique sur le terrain a été mise en place pour la reconnaissance des sols des zones humides à Saint Pardoux (SAGE SNMP) avec

l'appui de M. Laurent Caner, pédologue à l'université de Poitiers.
Ces formations sont nécessaires afin d'éviter les « pièges » de la description des sols hydromorphes.

## Outils de pré-localisation : Indice de confiance

Sur la partie socle, il s'avère que les pré-localisations Agrocampus Ouest et DREAL Pays de la Loire sont les deux outils les plus fiables et de bonne qualité.
Par contre, l'outil de pré localisation fourni par l'Agrocampus est trop imparfait sur des secteurs planes et en contexte sédimentaire.

Face à ce constat, l'animatrice a travaillé avec l'appui de la géomaticienne à la réalisation d'un outil de pré localisation sur la base d'un croisement de données exploitable à l'échelle d'une commune.

Pour chaque nouvelle commune qui se lance dans l'inventaire, la carte d'indice de confiance est établie par la géomaticienne et vérifiée par l'animatrice notamment sur les seuils de pondération affectés aux données structurelles.

# Tableau de bord des SAGE

Tableau de bord des SAGE et bilans annuels

*NB : Le travail présenté ci-après est réalisé essentiellement par ou sous le contrôle de la géomaticienne de la cellule d'animation des SAGEs.*

Le tableau de bord est un outil du SAGE qui permet :

- de suivre la mise en œuvre des préconisations,
- d'évaluer l'efficacité des préconisations dans l'atteinte de l'objectif,
- de communiquer sur l'avancement de la mise en œuvre du SAGE et sur l'état de la ressource en eau, des milieux aquatiques et des usages,
- de contribuer à adapter les orientations futures de gestion du bassin versant.

Pour amorcer cette réflexion, un important travail de collecte de données, d'effort de synthèse et de rationalisation/automatisation de la collecte concernant la gestion qualitative et quantitative de eaux, la gestion des inondations ou encore les zonages réglementaires ou la gestion de l'espace (drainage, captages d'eau,...) a été initié depuis 2010.

Voici un état d'avancement pour l'année 2013

| Thème | Exploitation envisagée | Réalisation |
|---|---|---|
| Evaluation des masses d'eau | Fiche synthétique par masse d'eau | Oui |
| Qualité de l'eau | Localisation des points de suivi | Oui |
| | Cartes de résultats SEQ'Eau | Oui |
| | Graphiques des données brutes | Oui |
| Quantité | Localisation des points de suivi | En cours |
| | Volumes prélevés/consommés | A mettre à jour |
| Milieux aquatiques | Localisation des contrats | Oui |
| | Ouvrages hydrauliques | En cours |
| Espèces végétales envahissantes | Localisation des observations | Oui |
| Poissons migrateurs | Cartes de classement des cours d'eau | Oui |
| | Equipement des ouvrages | En cours |
| | Suivis piscicoles | Données récupérées à exploiter |
| Inondations / risques | Cartes des différents documents (PPRI, PCS, DICRIM, AZI...) | Oui (2010) / A mettre à jour |
| | Cartes des arrêtés de catastrophe naturelle | Oui (2010) / A mettre à jour |
| Agriculture | MAE, Surfaces irriguées, évolution de l'occupation du sol | Non |
| Haies | Localisation | Non |
| Pesticides | Carte des communes ayant un plan de désherbage | Oui |
| | Volume vendus, points de ventes... | Non |
| Assainissement | Structures compétentes | Oui |
| | Localisation et description des STEP | Non |
| AEP | Structures compétentes | Oui |
| | Volumes produits, exploités.. | Non |
| Zones humides | Etat d'avancement des inventaires | Oui |
| | Localisation des zones humides | Non (pas de compilation des données des inventaires) |
| Espaces naturels | Avancement des inventaires communaux | Non |
| | Zones protégées, zones de préemption | Oui |
| Plans d'eau | Localisation | En cours |
| | Description, usages | Non |
| Occupation du sol | Documents d'urbanisme | Non |
| | Suivi de l'urbanisation | Non |
| | Drainage | Non |
| Industries | Localisation, Capacités des STEP situées à proximité... | Non |

**Figure 6.** Indicateurs définis dans le cadre des deux SAGE ; en vert, les indicateurs déjà intégrés, en jaune les indicateurs en cours de traitement, en gris les indicateurs non abordés en 2012.

Un certain nombre d'exemple de cartes thématiques permettant d'illustrer ces travaux sont présentés tout au long du présent rapport.

# Autres thématiques

*Plans d'eau*

En 2012, la CLE s'est saisi de la question de la définition des volumes prélevables suite à un courrier de M. le préfet de la Vendée en date du 14 mars 2012. Pour ce faire, une demande de cadrage sur les aspects méthodologiques a été adressée au directeur de l'EPMP (et copies « à qui de droit ») afin d'initier cette étude de façon cohérente avec les SAGE limitrophes, notamment ceux du marais poitevin. Sans réponses, la CLE a tout de même souhaité avancer sur la problématique quantitative d'autant plus la demande en volume est importante au niveau de l'eau potable tout comme au niveau du monde agricole. Il a été fait le choix de travailler sur les plans d'eau. En effet, en secteur bocager, ces éléments sont à analyser au vu de leur impact potentiel sur l'hydrologie.

Un stagiaire a donc été recruté pour une période de 6 mois sur l'année 2013 pour une première phase de travail. Dans ce délai, les points suivants ont pu être abordés :

- Valorisation de l'ensemble de la connaissance disponibles : étude de 2005, étude dans le cadre des inventaires « zones humides », données de l'administration, etc.
- Réalisation d'une base de données complète pour une utilisation pérenne, commune aux deux SAGE et répondant à toutes les exigences
- Description de la gestion, des usages, de l'alimentation…

Un certain nombre de carte produite dans le cadre de ce stage permettent d'alimenter le tableau de bord du SAGE (cf. cartes ci-dessous).

CARTE 19 disposition du SDAGE nombre de plans d'eau par km²

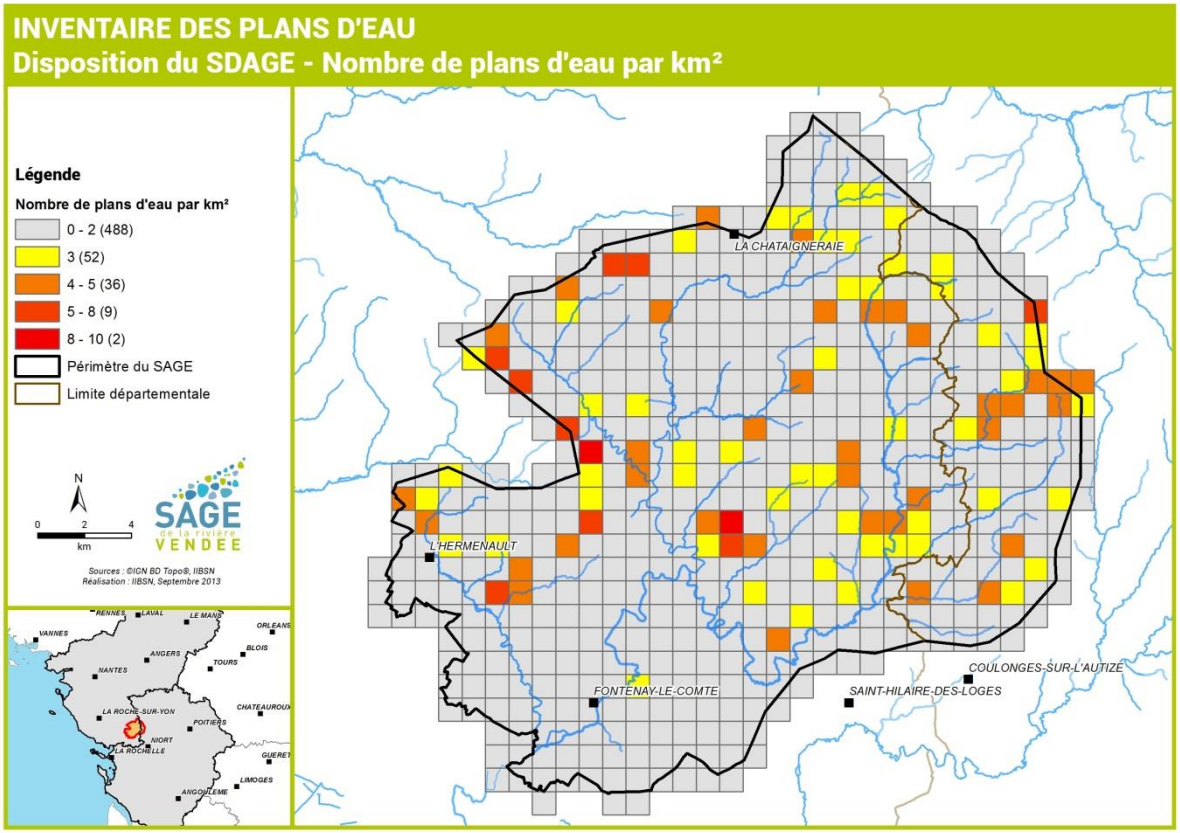


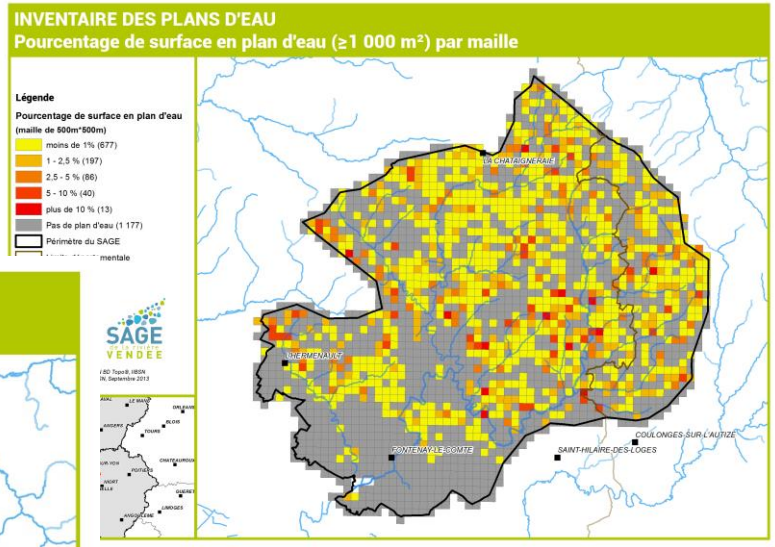


CARTE 20 pourcentage de surface en plan d'eau (>= 1000 m²) par maille

Pour faire connaitre ce travail sur le périmètre du SAGE, une phase de terrain a été mise en place. Au-delà de l'information communiquée aux maires concernés, le stagiaire a rencontré et/ou contacté un certain nombre de propriétaires de plans d'eau pour un recueil d'information précis sur quatre bassins versant « test ».

Au final, une première approche « empirique » a permis d'estimer le volume d'eau stocké dans les plans d'eau sur le périmètre du SAGE Vendée : entre 3,9 M m3 et 7,4 M m3

*Prévisionnels 2014*

Pour l'année 2014, ce chiffre doit donc être précisé. L'objet de travail sera de travailler en priorité sur les capacités volumique des plan d 'eau définies soit par une estimation statistique plus fine ou soit à l'aide de mesures *insitu* lors d'une campagne de terrain de bathymétries de plans d'eau. Ce dernier point nécessite l'intervention d'un prestataire de services compétent et disposant du matériel dédié à une telle mission. Afin de préparer cette phase de terrain, il est prévu de faire signer une convention de passage aux propriétaires des pièces d'eau.

Afin de caractériser au mieux les modes d'alimentation en eau des plans d'eau, les autres sources de données non exploitées jusqu'à présent sont compilées. Il est envisagé aussi d'être plus précis sur l'état de connexion du plan d'eau au réseau hydrographique (cours d'eau ou fossé).

Un groupe de travail technique est constitué au sein du « comité de suivi » dont la composition a été validée en CLE afin de suivre ces travaux. En parallèle à cela, les Maires seront informés de l'étude avant tout passage sur le terrain.

# Actions de communication

*Mise à jour site internet*

La structure porteuse du SAGE a mis en place depuis plusieurs années un site internet. Une page est dédiée au SAGE Vendée.

Cette page permet avant tout de prendre connaissance de la mission portée par l'IIBSN. Le court texte identifie l'actualité le concernant.

La base documentaire, par contre, permet le stockage de tous les documents produits par la cellule animation SAGE. Y sont bancarisés : les comptes rendus de réunion ; les études ….

Les documents du SAGE Vendée présentent de faibles taux de téléchargement. Toutefois, il faut savoir que sur l'année 2013, le rapport d'activités a fait l'objet du plus de téléchargement (39 fois).

Les données du SAGE sont mises à jour sur le site national gest'eau http://www.gesteau.eaufrance.fr/

Enfin, à fréquence mensuelle, il est envoyé une lettre d'info sur les activités de l'IIBSN à l'ensemble des personnes préalablement inscrites. Ce bulletin d'information accorde une partie au SAGE Vendée.

*Réunions*

Dans le cadre des inventaires des zones humides, les réunions du groupe d'acteurs locaux sont l'opportunité pour l'animatrice de rappeler les dispositions des SAGE et du SDAGE et de débattre sur des sujets concernant la gestion de l'eau sur le territoire.
Les réunions en conseil municipal sont une occasion privilégiée de pouvoir mettre en évidence les points de la gestion de l'eau qui doivent être pris en compte dans le document d'urbanisme.

*Mise en place de la charte graphique*

Un marché a été lancé en 2012 afin de mettre en place une charte graphique pour les 2 SAGE. Après avoir suivi sur l'année 2012 la production de la prestataire, la charte graphique a été appliquée sur tous les documents produits pour le SAGE Vendée courant 2013.

## Prévisionnel 2014

Du fait du contexte des élections municipales de 2014, les conseils municipaux vont se former et de nouveaux élus vont intégrer la CLE. De ce fait, il est envisagé l'édition d'une plaquette dont l'objectif est de présenter de façon simple ce qu'est un SAGE et une CLE.

*Revue de presse*

La revue de presse en ANNEXE 9est loin d'être complète mais permet de donner une vision des actions du SAGE et de ces partenaires dans la gestion de l'eau.
Sur l'année 2013, elle  concerne, avant tout, les inventaires de zones humides et l'assainissement.

# Annexes

ANNEXE 1.

# Règles de fonctionnement de la CLE du SAGE Vendée



**SCHEMA D'AMENAGEMENT ET DE GESTION DES EAUX**

**DU BASSIN DE LA RIVIERE VENDEE**

**REGLES DE FONCTIONNEMENT**

**DE LA COMMISSION LOCALE DE L'EAU**

(en application de l'article R.212-32 du Code de l'Env.)

ARTICLE 1 – LES MISSIONS DE LA COMMISSION LOCALE DE L'EAU ..... 1
ARTICLE 2 - MEMBRES DE LA COMMISSION ..... 2
ARTICLE 3 – SIEGE ..... 2
ARTICLE 4 - LE PRESIDENT ..... 2
ARTICLE 5 - FONCTIONNEMENT DE LA COMMISSION LOCALE DE L'EAU ..... 3
ARTICLE 6 – BUREAU ..... 4
ARTICLE 7 - GROUPE DE TRAVAIL TECHNIQUE ET COMMISSIONS ..... 4
ARTICLE 8 - COMMISSION DE COORDINATION DES SAGE MARAIS POITEVIN ET ETABLISSEMENT PUBLIC DE L'ETAT « MARAIS POITEVIN » ..... 4
ARTICLE 9 - MAITRISE D'OUVRAGE DES ETUDES, DES DOCUMENTS DU SAGE ET DES ANALYSES THEMATIQUES ..... 5
ARTICLE 10 – GESTION FINANCERE ..... 5
ARTICLE 11 – MISE EN ŒUVRE ET SUIVI ..... 5
ARTICLE 12 – REVISION DU SCHEMA D'AMENAGEMENT ET DE GESTION DES EAUX ..... 6
ARTICLE 13 – MODIFICATION DES REGLES DE FONCTIONNEMENT ..... 6
ARTICLE 14 – COMMUNICATION ..... 6

## ARTICLE 1 – LES MISSIONS DE LA COMMISSION LOCALE DE L'EAU

Les missions de la Commission Locale de l'Eau (CLE) sont l'élaboration, la révision et le suivi de l'application du Schéma d'Aménagement et de Gestion des Eaux du bassin de la rivière Vendée. La CLE est également consultée pour information ou avis dans le cadre de différentes procédures réglementaires ou partenariales.

Elaboration ou révision du SAGE
A cet effet, la Commission élabore un dossier dont la composition est fixée à l'article R.212-40-2 du code de l'environnement (rapports, documents graphiques et avis) et le soumet à l'approbation de l'autorité préfectorale.

La CLE :

- dynamise le processus d'élaboration ou de révision du SAGE,
- définit les axes de travail,
- consulte les partenaires institutionnels et les autres parties prenantes du territoire,
- élabore, construit et rédige les documents du SAGE.





Mise en œuvre et suivi

La CLE est chargée de veiller à l'application opérationnelle des orientations du SAGE et de suivre la mise en œuvre du programme d'actions.

En ce sens, elle :

- organise le suivi du SAGE,
- promeut et vulgarise les mesures et dispositions préconisées dans le SAGE par une communication adaptée,
- facilite les adaptations et les révisions ultérieures.

Le suivi de l'application du SAGE est effectué grâce à un tableau de bord validé par la CLE.

## ARTICLE 2 - MEMBRES DE LA COMMISSION

La durée du mandat des membres de la Commission Locale de l'Eau, autres que les représentants de l'Etat, est de six années. Ils cessent d'en être membres s'ils perdent les fonctions en considération desquelles ils ont été désignés.

En cas d'empêchement, un membre peut donner mandat à un autre membre du même collège. Chaque membre ne peut recevoir qu'un seul mandat.

Les fonctions des membres de la Commission Locale de l'Eau sont gratuites.

## ARTICLE 3 – SIEGE

Le siège de la Commission Locale de l'Eau est fixé à :

Institution Interdépartementale du Bassin de la Sèvre Niortaise
Maison du Département,
BP 531, 79021 NIORT Cedex.

## ARTICLE 4 - LE PRESIDENT

Le Président de la Commission Locale de l'Eau est élu pour la durée du mandat de la CLE par les membres du collège des représentants des collectivités territoriales, de leurs groupements et des établissements publics locaux lors de la première réunion constitutive de la Commission. Il doit appartenir à ce même collège.
Le scrutin est majoritaire à deux tours et a lieu à bulletins secrets. Si, après deux tours de scrutin, aucun candidat n'a obtenu la majorité absolue, il est procédé à un troisième tour de scrutin et l'élection a lieu à la majorité relative. En cas d'égalité des suffrages, le plus âgé est élu.

Le Président conduit la procédure d'élaboration du projet de Schéma d'Aménagement et de Gestion des Eaux, par la Commission Locale de l'Eau. Il est assisté pour cette mission par un Bureau.

Il préside à toutes les réunions de la Commission, représente la Commission dans toutes ses missions de représentation externe ou désigne son représentant parmi les membres de son collège. Le président signe tous les documents officiels qui engagent la Commission.

En cas de démission du Président ou cessation de son appartenance à la CLE, cette dernière procède à l'élection de son successeur lors de sa prochaine réunion.

Le Président est assisté par deux Vice-Présidents (premier Vice-Président et second Vice-Président) élus par les membres du collège des représentants des collectivités territoriales, de leurs groupements et des établissements publics locaux, dans les mêmes conditions que le Président et pour la même durée.

En cas d'empêchement du Président, ce dernier désigne un des deux Vice-Présidents pour toute fonction qu'il ne peut assurer. En cas de démission du Président, le premier Vice-Président assure le suivi des dossiers et convoque la prochaine réunion de la CLE en vue de l'élection du nouveau Président.

## ARTICLE 5 - FONCTIONNEMENT DE LA COMMISSION LOCALE DE L'EAU

Le Président fixe les dates et les ordres du jour des séances de la Commission. Les convocations sont envoyées par voie postale quinze jours au moins avant la réunion. La Commission se réunit au moins une fois par an.

Chaque année, la CLE établit son programme de travail pour l'année suivante (sont notamment concernés les études, les problématiques prioritaires à aborder et la communication envisagée,…).

La Commission est saisie, par le Président, au moins :

- lors de l'élaboration du programme de travail
- à chaque étape de ce programme, pour connaître les résultats des différentes études et délibérer sur les options envisagées.
- à la demande du quart des membres de la Commission sur un sujet précis.

Les délibérations de la Commission sont prises à la majorité des voix des membres présents ou représentés, la voix du Président étant prépondérante en cas de partage égal des voix.

Toutefois, la Commission ne peut valablement délibérer sur ses règles de fonctionnement ainsi que sur l'adoption, la modification et la révision du schéma d'aménagement et de gestion des eaux que si les deux tiers au moins de ses membres sont présents ou représentés. Si ce quorum n'est pas atteint après une seconde convocation envoyée dans un délai de huit jours avant la date de la réunion, la Commission peut valablement délibérer quel que soit le nombre des membres présents ou représentés.
Les votes se font à main levée sauf demande contraire d'un des membres, adoptée à la majorité des voix des membres présents ou représentés.

La CLE auditionne des experts en tant que de besoin ou à la demande de cinq au moins des membres de la Commission.

Tout membre de la CLE peut présenter au Président une question, proposition ou motion en vue de son inscription à l'ordre du jour. Si la demande est portée par 1/4 au moins des membres de la CLE, l'inscription est obligatoire.
Au début de chaque séance, la CLE adopte le procès verbal ou compte-rendu de la séance précédente et approuve l'ordre du jour qui lui est proposé.

Les séances de la CLE sont réservées à ses membres et ne sont donc pas publiques. Des séances (ou des parties de séance) peuvent être rendues publiques si le Président ou la majorité des membres de la CLE le souhaite.
Les structures représentées en CLE et les services des structures ayant une compétence « eau » peuvent assister aux travaux en qualité d'observateurs ou d'experts sur invitation du Président.

Les procès-verbaux des réunions de CLE et les documents nécessaires au fonctionnement de la CLE seront mis en téléchargement sur un site spécifique ou envoyés par courrier aux membres qui en formulent la demande.

Si la séance de la CLE ne peut pas se tenir pour raison de cas de forces majeures (notamment climatiques), elle peut se réunir, sur le même ordre du jour, sans tenir compte du délai de 15 jours.





## ARTICLE 6 – BUREAU

Il est créé un bureau, chargé de préparer les dossiers et les séances de la Commission Locale de l'Eau. Il est assisté dans ses tâches d'une cellule d'animation administrative et technique.

Le Président décide de réunir le bureau à toutes fins utiles.

Le bureau n'est pas un organe de décision, il ne peut en aucun cas prendre de délibération, prérogative exclusive de la CLE. Toutefois, le bureau peut recevoir délégation pour répondre aux demandes d'avis que doit émettre la CLE. Les règles de fonctionnement sont alors modifiées pour identifier ces délégations.

Le bureau peut entendre et se faire assister dans ses travaux par toute personne qualifiée.

Il est composé de 13 membres :

- 7 membres du collège des représentants des collectivités territoriales et des établissements publics locaux élus au sein du collège.
- 3 membres du collège des représentants des usagers élus au sein du collège.
- 3 membres du collège des représentants de l'Etat désignés par le Préfet coordonnateur du SAGE.

Le Président du bureau est le Président de la CLE. Le Vice-Président du bureau est le premier Vice-Président de la CLE. Le Président fixe les dates et les ordres du jour des séances du bureau qui sont envoyés au moins 15 jours avant la réunion.

Le Président peut inviter en tant que de besoin une ou plusieurs personnes qualifiées (experts).

Tous les membres titulaires de la Commission Locale de l'Eau sont destinataires des comptes rendus des réunions du bureau. Ceux-ci seront mis en téléchargement sur un site spécifique ou envoyés par courrier aux membres qui en formulent la demande.

## ARTICLE 7 - GROUPE DE TRAVAIL TECHNIQUE ET COMMISSIONS

La Commission Locale de l'Eau peut créer, en tant que de besoin :

- des groupes de travail technique composés de membres de la CLE, d'organismes ou personnalités extérieurs à la CLE,
- des Commissions géographiques ou thématiques chargées de l'examen de questions particulières.

Les travaux de ces structures ont pour objet d'apporter tous les éléments d'appréciation nécessaires aux décisions du bureau et de la CLE eux-mêmes en associant étroitement à cette expertise les acteurs du territoire.

## ARTICLE 8 - COMMISSION DE COORDINATION DES SAGE MARAIS POITEVIN ET ETABLISSEMENT PUBLIC DE L'ETAT « MARAIS POITEVIN »

Conformément à la décision prise par le Comité de Bassin Loire-Bretagne portant constitution d'une commission de coordination des trois SAGE du Marais Poitevin, la Commission Locale de l'Eau procédera à la désignation de ses représentants, à raison de :

- deux membres pour le collège des collectivités territoriales dont le Président, et de
- deux membres pour le collège des usagers, propriétaires riverains, organisations professionnelles et associations concernées.

Les représentants de la CLE au sein de la commission de coordination rendront compte en tant que de besoin des travaux de la commission de coordination.

Le Président de la CLE est l'interlocuteur privilégié du Président de l'Etablissement Public de l'Etat à caractère administratif pour la gestion de l'eau et de la biodiversité du Marais poitevin. Il rendra compte en tant que de besoin des travaux de cet établissement à la CLE.

## ARTICLE 9 - MAITRISE D'OUVRAGE DES ETUDES, DES DOCUMENTS DU SAGE ET DES ANALYSES THEMATIQUES

La Commission Locale de l'Eau confie son secrétariat ainsi que la maîtrise d'ouvrages des études et analyses nécessaires à l'élaboration, la mise en œuvre, au suivi ou à la révision du SAGE à l'Institution Interdépartementale du Bassin de la Sèvre niortaise.
A ce titre, l'IIBSN met à disposition de la CLE les moyens matériels et humains.

Une note de cadrage sur les principes de travail, d'accompagnement et d'échanges entre la structure porteuse et la CLE (concernant les aspects budgétaires, financiers, techniques…) est établie à cet effet. Elle est adoptée par le conseil d'administration de la structure porteuse et annexée au présent document.

## ARTICLE 10 – GESTION FINANCERE

La cellule d'animation et les études sont portées financièrement par l'Institution Interdépartementale du Bassin de la Sèvre niortaise. A ce titre, il est nécessaire d'élaborer conjointement les besoins de financement.
Il sera donc mis à l'ordre du jour d'une séance de fin d'année un point sur ce programme prévisionnel (cf. article 5).

Suite à cette réunion, le Président de la CLE fera une proposition de budget au conseil d'administration de l'IIBSN, qui étudiera la possibilité de le mettre en œuvre en fonction des moyens budgétaires qui lui sont alloués.

## ARTICLE 11 – MISE EN ŒUVRE ET SUIVI

La CLE est chargée de veiller à l'application des orientations du Schéma d'Aménagement et de Gestion des Eaux une fois celui-ci approuvé.
La commission établit un rapport annuel sur ses travaux et orientations et sur les résultats et perspectives de la gestion des eaux dans le périmètre défini par l'arrêté pris en application de l'article R.212-26 ou de l'article R.212-17. Ce rapport est adopté en séance plénière et est transmis au préfet de chacun des départements intéressés, au préfet coordonnateur de bassin et au comité de bassins concernés.

Un bilan annuel des dépenses engagées sera présenté à la CLE par la structure porteuse IIBSN lors de la première réunion de CLE organisée l'année suivante.





## ARTICLE 12 – REVISION DU SCHEMA D'AMENAGEMENT ET DE GESTION DES EAUX

Le Schéma d'Aménagement et de gestion des Eaux est révisé ou modifié dans les formes prévues pour son élaboration *(article L. 212-6 du code de l'environnement)*.

Toutefois, le SAGE peut être modifié par le représentant de l'Etat dans le département, après avis ou sur proposition de la commission locale de l'eau, si cette modification ne porte pas atteinte aux objectifs de ce schéma *(article L. 212-7 du code de l'environnement)*.

Enfin, lorsqu'une opération soumise à enquête publique est contraire aux dispositions du règlement du SAGE, le représentant de l'Etat dans le département soumet pour avis à la commission locale de l'eau un projet de modification de ce règlement et de ses documents cartographiques. En l'absence de réponse dans un délai de quatre mois, cet avis est réputé favorable. La déclaration d'utilité publique ou d'intérêt général de cette opération ne peut être prononcée que si l'enquête publique a également porté sur ce projet de modification *(article L. 212-8 du code de l'environnement)*.

## ARTICLE 13 – MODIFICATION DES REGLES DE FONCTIONNEMENT

En dehors des modifications rendues nécessaires pour se mettre en conformité avec les textes législatifs ou réglementaires en vigueur, les règles de fonctionnement peuvent être modifiées si au moins la moitié des membres de la Commission le demande.

## ARTICLE 14 – COMMUNICATION

Afin de donner une culture de l'eau commune à l'ensemble du territoire du SAGE, de mettre en évidence les actions du SAGE, son intérêt mais aussi ses limites, de faciliter la communication et la concertation entre les diverses famille d'acteurs, la CLE met en place des outils de communication pédagogiques.

ANNEXE 2.

# Liste de communes du périmètre du SAGE Vendée

| DEP_ | CGSN_COM | NOM_COM | arrêté de périmètre |
|---|---|---|---|
| 79 | 79012 | ARDIN | commune partiellement dans le SAGE VND |
| | 79059 | LE BUSSEAU | commune entièrement dans le SAGE VND |
| | 79077 | LA CHAPELLE-THIREUIL | commune partiellement dans le SAGE VND |
| | 79101 | COULONGES-SUR-L'AUTIZE | commune partiellement dans le SAGE VND |
| | 79263 | SAINT-LAURS | commune entièrement dans le SAGE VND |
| | 79269 | SAINT-MAIXENT-DE-BEUGNE | commune entièrement dans le SAGE VND |
| | 79286 | SAINT-PAUL-EN-GATINE | commune entièrement dans le SAGE VND |
| | 79309 | SCILLE | commune partiellement dans le SAGE VND |
| 85 | 85005 | ANTIGNY | commune partiellement dans le SAGE VND |
| | 85033 | BOURNEAU | commune partiellement dans le SAGE VND |
| | 85037 | BREUIL-BARRET | commune entièrement dans le SAGE VND |
| | 85041 | CEZAIS | commune entièrement dans le SAGE VND |
| | 85053 | LA CHAPELLE-AUX-LYS | commune entièrement dans le SAGE VND |
| | 85059 | LA CHATAIGNERAIE | commune partiellement dans le SAGE VND |
| | 85087 | FAYMOREAU | commune entièrement dans le SAGE VND |
| | 85092 | FONTENAY-LE-COMTE | commune entièrement dans le SAGE VND |
| | 85094 | FOUSSAIS-PAYRE | commune entièrement dans le SAGE VND |
| | 85110 | L'HERMENAULT | commune entièrement dans le SAGE VND |
| | 85125 | LOGE-FOUGEREUSE | commune entièrement dans le SAGE VND |
| | 85126 | LONGEVES | commune entièrement dans le SAGE VND |
| | 85136 | MARILLET | commune entièrement dans le SAGE VND |
| | 85137 | MARSAIS-SAINTE-RADEGONDE | commune partiellement dans le SAGE VND |
| | 85143 | MERVENT | commune entièrement dans le SAGE VND |
| | 85167 | L'ORBRIE | commune entièrement dans le SAGE VND |
| | 85176 | PISSOTTE | commune entièrement dans le SAGE VND |
| | 85184 | PUY-DE-SERRE | commune entièrement dans le SAGE VND |
| | 85205 | SAINT-CYR-DES-GATS | commune partiellement dans le SAGE VND |
| | 85227 | SAINT-HILAIRE-DES-LOGES | commune partiellement dans le SAGE VND |

| | | | |
|---|---|---|---|
| | 85229 | SAINT-HILAIRE-DE-VOUST | commune entièrement dans le SAGE VND |
| | 85245 | SAINT-MARTIN-DES-FONTAINES | commune partiellement dans le SAGE VND |
| | 85251 | SAINT-MAURICE-DES-NOUES | commune entièrement dans le SAGE VND |
| | 85252 | SAINT-MAURICE-LE-GIRARD | commune partiellement dans le SAGE VND |
| | 85256 | SAINT-MICHEL-LE-CLOUCQ | commune entièrement dans le SAGE VND |
| | 85264 | SAINT-PIERRE-DU-CHEMIN | commune partiellement dans le SAGE VND |
| | 85271 | SAINT-SULPICE-EN-PAREDS | commune entièrement dans le SAGE VND |
| | 85281 | SERIGNE | commune entièrement dans le SAGE VND |
| | 85289 | LA TARDIERE | commune partiellement dans le SAGE VND |
| | 85292 | THOUARSAIS-BOUILDROUX | commune partiellement dans le SAGE VND |
| | 85305 | VOUVANT | commune entièrement dans le SAGE VND |
| | 85306 | XANTON-CHASSENON | commune partiellement dans le SAGE VND |

ANNEXE 3.

# Liste des courriers reçus par la CLE sur l'année 2013

| ENVOI | OBJET | REF | ORGANISMES | PERSONNES |
|---|---|---|---|---|
| 08/02/2013 | transmission délibération CLE modif SAGE VND Joletière | Bord-13006 - SAGE VND | SIAEP de la Forêt de Mervent | (vide) |
| | transmission délibération CLE 12/12/12 | SAGE VND | DDTM85 | Fany MOLIN |
| 11/02/2013 | convocation réunion bureau cle SAGE vnd le 21/02/2013 à 10h à St Michel le Cloucq | ConvocBureauCLEVendee 21/02/2013 | Bureau CLE VND | (vide) |
| 12/02/2013 | séance plénière CLE SAGE VENDEE 11/03/2013 | SAGE VND | EPMP | François MITTEAULT |
| 27/02/2013 | CRBV Vendée - détail des actions + fiche type contenu dossiers | FG/LM/2013-02-055 | Syndicat mixte vendée sèvre autize | (vide) |
| | | | Syndicat intercommunal des communes riveraines de la Vendée | (vide) |
| | | FG/LM/2013-02-056 | Mairie de Breuil Barret | (vide) |
| | | | Fédération de Vendée pour la Pêche et la Protection du Milieu Aquatique | (vide) |
| | | FG/LM/2013-02-054 | Mairie de Fontenay le Comte | (vide) |
| | | FG/LM/2013-02-053 | Mairie Saint Hilaire des Voust | (vide) |
| | | | Mairie Loge Fougereuse | (vide) |
| | | | Mairie La Chapelle aux Lys | (vide) |
| | | | Mairie Cezais | (vide) |
| 27/03/2013 | dossier réunion président CLE | 13-064 | (vide) | Jean-Claude RICHARD |
| | dossiers demande subvention CRBV SAGE Vendée pour commission du 27/05/2013 | FG | Conseil Régional Pays de la Loire | Damien MASINSKI |
| 02/04/2013 | CRBV SNMP et CRBV VENDEE | FG/LM/2013-03-082 | Président du Conseil Régional des Pays de la Loire | (vide) |
| | Invitation réunion comité suivi stage plan d'eau le 11/04/2013 à 14h à La Roche sur Yon | ConvocComité_Pland4eau 11/04/13 | Comité suivi stage plan d'eau Sage Vendée | (vide) |
| 23/04/2013 | Invitation réunion indicateurs de suivi du SAGE le 23/05/2013 à 9h30 | FG/LM/2013-04-113 | (vide) | (vide) |
| 25/04/2013 | transmission Délibération CLE SAGE vendée 11/03/2013 questions_importantes | SAGE VND | Comité de bassin Loire Bretagne | Serge LEPELTIER |
| | caractérisation des plans d'eau, stage GUILLOTEAU Mathieu | SAGE VND | Mairie MARILLET | Geneviève BATY |

| | | | | |
|---|---|---|---|---|
| | | | Mairie BOURNEAU | Gérard GUIGNARD |
| | | | Mairie FAYMOREAU | Marie-Thérèse JACOB |
| | | | Mairie Puy de Serre | Bernard RUSSEIL |
| | | | Mairie FOUSSAIS PAYRE | Daniel AUBINEAU |
| | | | Mairie VOUVANT | Gilles BERLAND |
| | | | Mairie MERVENT | Joël BOBINEAU |
| | | | Mairie Marsais Sainte Radegonde | Charly BODET |
| | | | Mairie Breuil Barret | Louis-Marie BRIFFAUD |
| | | | Mairie Saint Hilaire de Voust | Christian CHATELLIER |
| | | | Mairie LE BUSSEAU | Denis RENOU |
| | | | Mairie Saint Pierre du Chemin | Philippe ROCHER |
| | | | Mairie SERIGNE | Michel TAPON |
| 26/04/2013 | transmission Délibération CLE SAGE vendée 11/03/2013 OH_structurants | SAGE VND | EPMP | François MITTEAULT |
| 30/05/2013 | Contribution aux réflexions pour la mise en place d'un contrat territorial sur l'AAC de St Martin des Fontaines | SAGE VND | SIAEP de la Forêt de Mervent | Michel BOSSARD |
| 14/06/2013 | Inventaire zh | FG/LM/2013-06-147 | Maire de Saint Hilaire des Loges | Bernard BŒUF |
| 25/06/2013 | Etude sur la définition des volumes prélevables sur le périmètre du SAGE Vendée | SAGE VND | Préfecture de la Vendée | Bernard SCHMELTZ |
| 27/06/2013 | Invitation réunion du comité scientifique zh le 03/07/2013 à 14h | FG/LT/2013-06-161 | comité scientifique ZH | (vide) |
| 30/08/2013 | Stage plan d'eau Mathieu GUILLOTEAU - note étude | SAGE VND | (vide) | Daniel AUBINEAU |
| | | | | Joël BOBINEAU |
| | | | | Guy MOREAU |
| 04/09/2013 | convocation réunion comité de suivi stage plan d'eau le 09/09/2013 à 14h à la Roche sur Yon | ConvocComité_PlandEau 09/09/2013 - SAGE VND | Comité suivi stage plan d'eau Sage Vendée | (vide) |
| 16/10/2013 | demande données pêches électriques | SAGE VND | DDTM85 | Claude MAILLEAU |
| 30/10/2013 | Indicateurs suivi SAGE | FG/LM/2013-10-255 | CG85 | Bruno RETAILLEAU |
| | | | CG79 | Eric GAUTIER |
| | | | PIMP | Yann HELARY |
| | | | Vendée Eau | Eric RAMBAUD |

| | | | | |
|---|---|---|---|---|
| | | | EPMP | Elisabeth BORNE |
| | | | Fédé pêche 85 | André BUCHOU |
| | | | Fédération pêche 79 | Pierre LACROIX |
| 22/11/2013 | accès données pédologiques AAC Saint Martin | FG/LT/2013-11-284 | Vendée Eau | Mme BENATIER |
| 25/11/2013 | consultation de la CLE sur les projets d'installations classées pour la protection de l'environnement ICPE | SAGE VND | Préfecture de Vendée | Jean-Benoît ALBERTINI |
| 26/11/2013 | station débitmétrique sur la masse d'eau Longèves | SAGE VND | DREAL Pays de la Loire | Hubert FERRY-WILCZEK |
| | copie courrier concernant la demande de mise en place d'une station débitmétrique sur la Longèves | 13008 SAGE vnd | AELB | Jean-Louis RIVOAL |
| | | | DDTM85 | (vide) |
| | | | EPMP | François MITTEAULT |
| 28/11/2013 | compte rendu | FG/LT/2013-11-295 | comité scientifique ZH | (vide) |
| 09/12/2013 | réunion trame verte et bleue à la Roche sur Yon excuses | SAGE VND | DREAL Pays de la Loire | Hubert FERRY-WILCZEK |
| | copie courrier questionnaire points nodaux | 13009 - SAGE VND | DREAL CENTRE | Rémi OUDIN |
| | | | Agence de l'eau | Pascal BILLAULT |
| | questionnaire points nodaux dans le cadre de la révision du SDAGE | SAGE VND | SAFEGE | Mme Lauranne AMOROSO |
| 17/12/2013 | comité plan d'eau, compte rendu réunion 09/09/13 | SAGE VND | comité plan d'eau SAGE VENDEE | (vide) |

NB ce listing ne contient pas tous les courriers concernant le CRBV ni les inventaires « zones humides » réalisés en régie par l'IIBSN.

ANNEXE 4.

# Liste des courriers expédiés par la CLE sur l'année 2013

| DATE | catégorie | OBJET | ORGANISMES/PERSONNES | date de réunion |
|---|---|---|---|---|
| 04/01/2013 | réunion | Invitation rencontres de l'eau en Loire Bretagne - 10ème programme | AELB | ?? |
| 09/01/2013 | | Documents comité bassin Loire Bretagne 04/10/2012 et 13/12/2012 | Comité de bassin Loire Bretagne | 04/10/2012 et 13/12/2012 |
| 11/01/2013 | réunion | Invitation à réunion du la CLE du Lay le 24/01/2013 à 10h à la mairie de Mareuil sur Lay en salle du conseil | Syndicat Mixte Lay | 24/01/2013 |
| 17/01/2013 | courrier | Saisine assemblée sur "questions importantes et calendrier de travail" | Comité de bassin Loire Bretagne | _ |
| 22/01/2013 | réunion | Réunion des présidents de CLE et d'EPTB le 27/03/2013 à 10h à Orléans | Comité de bassin Loire Bretagne | 27/03/2013 |
| 28/01/2013 | réunion | Invitation réunion 15/02/2013 à 10h | Syndicat Intercommunal d'Alimentation en Eau de la forêt de Mervent | 15/02/2013 |
| 30/01/2013 | | Arrêtés préfectoraux accordant l'autorisation temporaire regroupée d'effectuer des prélèvements dans les eaux souterraines et superficielles en zone de répartition des eaux du Lay et de la sèvre niortaise pour la saison d'irrigation 2013 | DDTM85 | _ |
| 05/02/2013 | | Affiches "Des rivières vivantes pour des eaux en bon état" | France Nature Environnement | _ |
| 06/02/2013 | | copie décision déclaration Communauté de communes Pays Fontenay le Comte - extension zone activités Carrefour de la Lune | DDTM85 | _ |
| 07/02/2013 | réunion | Invitation réunion inventaire zh le 20/02/2013 à 14h30 | Mairie Saint Pierre du Chemin | 20/02/2013 |
| 14/02/2013 | réunion | Invitation réunion zh 28/02/2013 à 14h | Ville de La Châtaigneraie | 28/02/2013 |
| | | Invitation réunion zh 21/02/2013 à 14h | Ville de La Châtaigneraie | 21/02/2013 |
| 19/02/2013 | réunion | Invitation 10ème programme de l'agence de l'eau - Quelles actions pour le littoral - 11/04/2013 à Vannes | AELB | 11/04/2013 |
| 22/02/2013 | réunion | Invitation conférence départementale de l'eau le 25/03/2013 à 14h30 | DDT79 | 25/03/2013 |
| 26/02/2013 | dossier de déclaration | dossier déclaration "création d'un village services senior - Serigné | DDTM85 | _ |
| 04/03/2013 | réunion | Invitation 2ème réunion groupe acteurs locaux - zh le 20/03/2013 à 14h30 à Fontenay le Comte | Ville de Fontenay le Comte | 20/03/2013 |

| | | | | |
|---|---|---|---|---|
| 06/03/2013 | | Fiche réponse CLE SAGE Vendée 11/03/2013 à 14h30 | Serge MEZIERE | _ |
| | | | Mme CHARDOn | _ |
| 08/03/2013 | | composition groupement acteurs inventaire zh - envoi delib | Mairie Bourneau | _ |
| 12/03/2013 | | SAGE Vendée copie arrêté inter-préfectoral 13-DDTM85-64 qui modifie la diposition 1 C-3 du PAGD du SAGE Vendée | DDTM85 | _ |
| 14/03/2013 | dossier de déclaration | copie courrier envoyer à la mairie de Vouvant - récépissé épandage des boues | DDTM85 | _ |
| | réunion | Invitation réunion présidents CLE et EPTB le 27/03/13 à 10h - dossier | Comité de bassin Loire Bretagne | 27/03/2013 |
| | | Contrat régional bassin versant signé des 3 parties CRBV | IIBSN | _ |
| 15/03/2013 | réunion | invitation séance plénière le 03/04/2013 à 10h à Tours | Comité de bassin Loire Bretagne | 03/04/2013 |
| 19/03/2013 | | Etude interrégionale de connaissance des marées vertes du littoral Atlantique sous influence de la Loire et de la Vilaine - recueil de données | DREAL Pays de la Loire | _ |
| 22/03/2013 | | fontenay actu mars 2013 => article zh | Ville de Fontenay le Comte | _ |
| 28/03/2013 | réunion | Invitation séance plénière le 03/04/2013 à Tours à 10h - dossier | Comité de bassin Loire Bretagne | 03/04/2013 |
| 08/04/2013 | | invitation cle sage Lay le 23/04/2013 à 10h à Mareuil sur Lay | Syndicat Mixte Lay | 23/04/2013 |
| 11/04/2013 | | invitation débat régional le 19/04/2013 après-midi à Nantes "loi-cadre sur la biodiversité" | Région pays de la Loire | 19/04/2013 |
| | | traçage du ruisseau La Foussaire | SIAEP de la Forêt de Mervent | _ |
| 12/04/2013 | | invitation rencontre des animateurs SAGE les 29 et 30 mai à Orléans | AELB | 29 et 30 mai |
| 15/04/2013 | | Organisation de l'émergence du programme d'actions sur le captage de Saint Martin des Fontaines | SIAEP de la Forêt de Mervent - Chambre d'agriculture de Vendée | _ |

| | | | | |
|---|---|---|---|---|
| 19/04/2013 | | Invitation signature conjointe CRBV 02/05/2013 à 10h30 à Chaillé sous les Ormeaux | Région pays de la Loire | 02/05/2013 |
| 26/04/2013 | | remplacement d'un membre de la CLE Vendée | Syndicat départemental de la propriété privée rurale et agricole de la Vendée | _ |
| 29/04/2013 | | Invitation Comité de pilotage crezh VSA le 23/05/2013 à 14h30 | Syndicat Mixte Vendée Sèvre Autize | 23/05/2013 |
| 03/05/2013 | | Invitation comité de pilotage crezh VSA le 22/05/2013 à 14h30 à Chaillé les Marais | Syndicat Mixte Vendée Sèvre Autize | 22/05/2013 |
| 13/05/2013 | | invitation réunion atelier technique départemental de Vendée le 14/06/2013 à 8h à La Roche Sur Yon | Préfet Région PL + Région PL | 14/06/2013 |
| 14/05/2013 | | invitation rencontre eau et agriculture le 25 juin 2013 à Tours | AELB | 25/06/2013 |
| 16/05/2013 | | invitation réunion groupe de travail directive nitrates le 03/07/2013 à 9h30 à Niort | DDT79 | 03/07/2013 |
| 21/05/2013 | | Invitation réunion groupe de travail directive nitrates le 03/07/2013 à 9h30 à Niort - liste des invités | Préfecture des Deux-Sèvres | 03/07/2013 |
| 22/05/2013 | | Publication du bilan de l'Etiage 2013 | Observatoire régional de l'environnement Poitou-Charentes | _ |
| 27/05/2013 | | invitation comité de pilotage captage de Saint Martin des Fontaines le vendredi 14 juin 2013 à 9h àSainte Radégonde | SIAEP de la Forêt de Mervent | 14 juin 2013 |
| 30/05/2013 | | Convocation réunion exceptionnelle - inventaire zh le 03/06/13 à 20h30 | Mairie Saint Maurice des Noues | 03/06/2013 |
| 03/06/2013 | | Candidature spontanée poste technicien eau | FOURRIER Nicolas | _ |
| 11/06/2013 | | Invitation 3ème réunion groupe acteurs inventaire zh le 25/06/13 à 10h30 | Mairie Saint Pierre du Chemin | 25/06/2013 |
| 12/06/2013 | | Réponse invitation CLE VND 24/06/13 | Marc Blanchard - LPO | _ |
| | | Invitation réunion CLE SAGE LAY le 03/07/13 à 10h | Syndicat Mixte Lay | 03/07/2013 |
| 14/06/2013 | | Invitation à la séance plénière du comité de bassin Loire-Bretagne du 4/07/2013 à 10h au centre international de tours | Agence de l'Eau Loire Bretagne | 04/07/2013 |
| | | Lettre d'information "L'eau en Layon Aubance" | Syndicat mixte du bassin du Layon | _ |

| | | | | |
|---|---|---|---|---|
| 18/06/2013 | compte rendu | CR copil 22/05/2013 | Syndicat Mixte Vendée Sèvre Autize | 22/05/2013 |
| | | réponse invitation réunion CLE 24/06/ | Dominique SOUCHET | _ |
| 20/06/2013 | | Réponse invitation CLE VND 24/06/13 | René GRELIER | _ |
| | | correctif cle sage lay mercredi 03/07/2013 à 10h | Syndicat Mixte Lay | 03/07/2013 |
| 24/06/2013 | | invitation séance plénière du comité de bassin Loire Bretagne le 04/07/2013 | Comité de bassin Loire Bretagne | 04/07/2013 |
| 01/07/2013 | | Invitation à réunion pour l'inventaire des zones humides - le 9/07/2013 à 14h à la mairie | Mairie Marsais Ste Radegonde | 09/07/2013 |
| 02/07/2013 | | Invitation comité pilotage PAPI le 17/07/2013 à 14h30 à Sainte Radegonde des Noyers | Syndicat Mixte Vendée Sèvre Autize | 17/07/2013 |
| 08/07/2013 | | dates inventaire zh | Mairie Saint Maurice le Girard | ?? |
| 10/07/2013 | | Invitation rencontres de l'eau en Loire-Bretagne "gestion des réseaux d'eau potable" le 24/09/2013 | AELB | 24/09/2013 |
| 19/07/2013 | | Invitation rencontre de l'eau 15/10/2013 à Tours "Comment communiquer, sensibiliser sur le SDAGE" | AELB | 15/10/2013 |
| | | dossier + copie récepissé déclaration "amnéagement d'une voie verte entre Fontenay le Comet et Velluire" | DDTM85 | _ |
| 22/07/2013 | | copie courrier adressé au syndicat mixte VSA - arrêté préfectoral complémentaire déclarant DIG - crezh MP | DDTM 85 | _ |
| 24/07/2013 | | dossier de déclaration de DIG nécessitant une demande d'autorisation - création de 9 réserves de substitution - secteur Vendée - demande d'avis | DDTM85 | _ |
| 26/07/2013 | | bulletin vie climatique de l'année écoulée sur le département de la Vendée | CG85 | _ |
| 29/07/2013 | | rapport 2012 sur le prix et la qualité du service public de l'eau potable | Vendée Eau | _ |
| 05/08/2013 | | Invitation à réunion de travail - modalités de prise en compte des zones humides dans le document d'urbanisme (préservation des zones humides non assurée)document de travail + lettre du commissaire enquêteur. | Mairie Foussais-Payré | ?? |
| | | Demande d'avis sur l'instruction du dossier pour la création de 9 réserves de substitution en Vendée | Préfecture de Vendée | _ |

| | | | | |
|---|---|---|---|---|
| 12/08/2013 | | Retour fiche réponse CLE SAGE Vendée du 9/09/2013 | BLANCHARD Marc | 09/09/2013 |
| 19/08/2013 | | Compte-rendu du comité de pilotage du PAPI du 17/07/2013 + présentation du bureau d'études BRLi pour la partie fluviale et présentation du SMVSA pour la partie maritime | Syndicat Mixte Vendée Sèvre Autize | 17/07/2013 |
| | | Coupon-réponse pour sa participation à la réunion de la CLE SAGE Vendée en date du 9/09/2013. | Guignard Gérard | 09/09/2013 |
| | | | DAVID Michelle | _ |
| 28/08/2013 | | Invitation 3ème réunion groupe acteurs le 18/09/2013 à 14h | Ville de la Chataigneraie | 18/09/2013 |
| 02/09/2013 | | Delib inventaire zh | Mairie St Pierre du Chemin | _ |
| 05/09/2013 | | Invitation réunion zh le 17/09/2013 à 14h | Commune Saint Martin des Fontaines | 17/09/2013 |
| 09/09/2013 | | Invitation réunion zh le 24/09/2013 à 14h30 | Mairie l'Hermenault | 24/09/2013 |
| | | Invitation réunion zh le 24/09/2013 à 9h30 | Mairie Bourneau | 24/09/2013 |
| 13/09/2013 | | contenu étude d'impact liées auxprojets concernant la création de 9 retenues de substitution dans le secteur Vendée | SIAEP | _ |
| 16/09/2013 | | Invitation séance plénière du comité de bassin Loire Bretagne le 03/10/2013 à 10h | Comité de bassin Loire Bretagne | 03/10/2013 |
| 19/09/2013 | | invitation comité pilotage Etude bilan crezh Vendée Sèvre Autize le 04/10/2013 à 14h30 | Syndicat Mixte Vendée Sèvre Autize | 04/10/2013 |
| 20/09/2013 | | invitation réunion zh le 01/10/2013 à 14h30 | Mairie l'Hermenault | 01/10/2013 |
| 23/09/2013 | | Invitation séance plénière le 03/10/2013 à 10h | Comité de bassin Loire Bretagne | 03/10/2013 |
| 26/09/2013 | | présentation résultats groupe acteurs locaux inventaire zh le 29/10/2013 à 15h | Mairie de St Maurice le Girard | 29/10/2013 |
| | | représentant chambre CLE SAGE Vendée | Chambre d'agriculture de Vendée | _ |
| 30/09/2013 | | Invitation comité de pilotage PAPI le 21/10/2013 à 14h30 | Syndicat Mixte Vendée Sèvre Autize | 21/10/2013 |

| | | | | |
|---|---|---|---|---|
| 03/10/2013 | | révision SDAGE, synthèse des questions importantes et programme de travail | AELB | _ |
| | | Information relative à la mise en place d'un inventaire zh, invitation réunion le 09/10/2013 à 9h30 | Mairie l'Hermenault | 09/10/2013 |
| 14/10/2013 | colloque | Invitation colloque Accès à l'eau pour tous le 07/11/2013 à Paris | Cercle français de l'Eau | 07/11/2013 |
| 17/10/2013 | | Inauguration de l'usine d'eau potable de la Balingue le samedi 16 novembre à 10h | Syndicat Intercommunal d'Alimentation en Eau Potable de la Forêt de Mervent | 16/11/2013 |
| 29/10/2013 | | invitation réunion atelier technique départemental de la Vendée, schéma régional de cohérence écologique - 21/11/2013 à La Roche sur Yon à 9h | Région pays de la Loire | 21/11/2013 |
| | | proposition envoi par mail dossier déclaration autorisation au titre de l'article L214-3 du code de l'environnement | DDT79 | _ |
| 31/10/2013 | | Paroles de migrateurs n°8 | LOGRAMI | _ |
| 05/11/2013 | | consultation sur le projet de SAGE du Bassin de la Sèvre Nantaise | EPTB Sèvre Nantaise | _ |
| 13/11/2013 | | dossier synthétique sur le suivi et la gestion de l'eau en Vendée | CG85 | _ |
| 14/11/2013 | | invitation réunion comité de pilotage le 06/12/2013 de 9h à 12f à Bourg Sainte Radegonde | Syndicat Intercommunal d'Alimentation en Eau Potable de la Forêt de Mervent | 06/12/2013 |
| 18/11/2013 | | étude pour réaliser une analyse critique et une actualisation du réseau de points nodaux quantitatifs sur les cours d'eau du bassin Loire Bretagne et de leurs objectifs associés | DREAL Centre | _ |
| | | invitation conférence départementale de l'eau le 10/12/2013 à 14h30 à Niort | DDT79 | 10/12/2013 |
| 19/11/2013 | | report de l'atelier Schéma régional de cohérence écologique de Vendée le 06/12/2013 | DREAL Pays de la Loire | 06/12/2013 |
| 25/11/2013 | | invitation séance plénière comité de bassin le 12/12/2013 à 10h | Comité de bassin Loire Bretagne | 12/12/2013 |
| | | invitation CTMA Longèves, copil suivi n°1 le 10/12/2013 à 10h à l'Hermenault | Syndicat Mixte Vendée Sèvre Autize | 10/12/2013 |

| | | | | |
|---|---|---|---|---|
| 28/11/2013 | | invitation comité de pilotage CTMA ZH 2014-2018 le 18/12/2013 à 14h30 à Chaillé les Marais | Syndicat Mixte Vendée Sèvre Autize | 18/12/2013 |
| 02/12/2013 | | invitaion séance plénière 12/12/2013 à 10h + dossier séance | Comité de bassin Loire Bretagne | 12/12/2013 |
| | | Invitation rencontres de l'eau en Loire-Bretagne "gestion des réseaux d'eau potable" le 09/01/2014 | Agence de l'Eau Loire Bretagne | 09/01/2014 |
| 04/12/2013 | | publication du bilan final de l'étiage en 2013 | Observatoire régional de l'environnement Poitou-Charentes | _ |
| 06/12/2013 | | Invitation comité de pilotage natura 2000 - marais poitevin le 22/01/2014 à 10h à Benet | EPMP | 22/01/2014 |
| 09/12/2013 | | Invitation carrefour des gestions locales de l'eau les 28 et 30 janvier 2014 à Rennes | AELB | 8 et 30 janvier 2014 |
| 18/12/2013 | | invitation journée annuelle Observatoire Patrimoine naturel du marais poitevin le 30/01/2014 à 9h15 à Petré | PIMP | 30/01/2014 |
| | | demande présentation élaboration programme action reconquete qualité de l'eau à la CLE | Syndicat Intercommunal d'Alimentation en Eau Potable de la Forêt de Mervent | _ |
| 19/12/2013 | | invitation réunion atelier technique départemental de la Vendée, le 16/01/2014 à la préfecture de Vendée | DREAL Pays de la Loire | 16/01/2014 |
| 30/12/2013 | | Arrêtés préfectoraux 13-DDTM85-712 et 713 déclarant d'intérêt général le projet de création de neuf réserves de substitution sur le bassin de la Vendée en bordure du marais poitevin. | Préfecture de Vendée | _ |
| (vide) | | (vide) | (vide) | 01/10/2013 |

*Liste plus ou moins exhaustive*

ANNEXE 5. Délibération 2013 : dossiers d'autorisation et déclaration loi sur l'eau adressés à la CLE du SAGE Vendée –le cas échéant

SAGE de la rivière VENDEE

Commission Locale de l'Eau du Schéma d'Aménagement et de Gestion des Eaux du bassin de la rivière Vendée

# DELIBERATION

Séance plénière du 9 septembre 2013
Tenue à Mervent (85), à la Mairie, salle des Congrès 1er étage
Présidée par Monsieur Jean-Claude RICHARD, président de la CLE

Membres présents ou représentés :

- collège des représentants des collectivités territoriales, de leurs groupements et des établissements publics locaux : 19,
- collège des usagers, des propriétaires fonciers, des organisations professionnelles et des associations concernées : 9,
- collège des représentants de l'Etat et de ses établissements publics : 4.

Le quorum étant atteint,

VU la loi n° 2006-1772 du 30 décembre 2006 sur l'eau et les milieux aquatiques,
VU l'arrêté n°97/DRCL/4-004 fixant le périmètre d'élaboration du Schéma d'Aménagement et de Gestion des Eaux du bassin de la Vendée,
VU l'article R214-10 du code de l'environnement,
VU les articles L214-10 et suivants du code de l'environnement,

CONSIDERANT la saisine du Préfet de la Vendée sur le dossier de demande d'autorisation « Création de 9 réserves de substitution – Secteur Vendée »

Lors de la réunion de la Commission Locale de l'Eau du 9 septembre 2013, les membres ont pris connaissance en séance des documents permettant de vérifier la conformité du projet par rapport aux objectifs du SAGE Vendée.

Après en avoir délibéré, ils donnent un avis favorable au projet de réserve de substitution sur le périmètre du SAGE avec une recommandation de non dégradation des zones humides sous l'emprise des réseaux, et sur le respect de la continuité écologique de la Longèves conformément à l'article 13 du règlement du SAGE.

*Visa de la Préfecture :*

PREFECTURE DEUX-SEVR
-7 OCT. 2013

Fait à Niort, le 7 octobre 2013,
Le Président de la CLE du SAGE Vendée
Jean-Claude RICHARD

# ANNEXE 6. Liste des réunions liées à la CLE du SAGE Vendée depuis 1997

| année | MOIS | date | CLE ou bureau CL | remarques |
|---|---|---|---|---|
| 1997 | 12 | 15/12/1997 | **CLE** | |
| 1998 | 6 | 08/06/1998 | **CLE** | |
| | 12 | 07/12/1998 | **CLE** | |
| 2000 | 4 | 04/04/2000 | **CLE** | |
| | 10 | 11/10/2000 | **CLE** | |
| | 11 | 14/11/2000 | **CLE** | |
| 2001 | 1 | 22/01/2001 | **CLE** | |
| | 3 | 06/03/2001 | **CLE** | |
| | 11 | 13/11/2001 | **CLE** | |
| 2002 | 10 | 02/10/2002 | **CLE** | |
| 2003 | 1 | 28/01/2003 | bureau de CLE | |
| | 7 | 25/07/2003 | **CLE** | |
| | 10 | 07/10/2003 | bureau de CLE | |
| 2004 | 5 | 18/05/2004 | **CLE** | |
| | 9 | 03/09/2004 | **CLE** | |
| | 10 | 26/10/2004 | bureau de CLE | |
| | 12 | 20/12/2004 | **CLE** | |
| 2005 | 6 | 16/06/2005 | **CLE** | |
| | 9 | 05/09/2005 | bureau de CLE | |
| | 10 | 28/10/2005 | bureau de CLE | |
| | 12 | 16/12/2005 | **CLE** | |
| 2006 | 3 | 29/03/2006 | **CLE** | |
| | 6 | 06/06/2006 | bureau de CLE | |
| | 7 | 12/07/2006 | **CLE** | |
| 2007 | 1 | 17/01/2007 | bureau de CLE | |
| | 4 | 02/04/2007 | **CLE** | |
| | 6 | 28/06/2007 | bureau de CLE | |
| | 10 | 29/10/2007 | bureau de CLE | **ANNULE** |
| | 11 | 13/11/2007 | bureau de CLE | |
| | 12 | 20/12/2007 | **CLE** | |
| 2008 | 1 | 14/01/2008 | bureau de CLE | |
| | 2 | 05/02/2008 | **CLE** | **ANNULE** |
| | | 28/02/2008 | **CLE** | **ANNULE** |
| | 11 | 06/11/2008 | CLE (1er collège) | |
| | | 21/11/2008 | **CLE** | |
| | 12 | 12/12/2008 | bureau de CLE | |
| | | | **CLE** | |
| 2009 | 2 | 03/02/2009 | bureau de CLE | |
| | | | **CLE** | |
| | | 26/02/2009 | **CLE** | |
| | 3 | 19/03/2009 apmidi | **CLE** | |
| | | 19/03/2009 matin | **CLE** | |
| | 4 | 14/04/2009 | bureau de CLE | |
| | | 28/04/2009 | **CLE** | |
| | 11 | 30/11/2009 | **CLE** | |
| 2010 | 2 | 10/02/2010 | **CLE** | |
| | 5 | 17/05/2010 | **CLE** | |
| | 10 | 04/10/2010 | CLE (1er collège) | |
| | | 29/10/2010 | **CLE** | |
| | 12 | 13/12/2010 | bureau de CLE | |
| 2011 | 1 | 31/01/2011 | **CLE** | |
| | 5 | 30/05/2011 | bureau de CLE | |
| | 7 | 01/07/2011 | bureau de CLE | |
| | 9 | 19/09/2011 | **CLE** | |
| | 11 | 17/11/2011 | bureau de CLE | |
| | 12 | 15/12/2011 | **CLE** | |
| 2012 | 3 | 20/03/2012 14:30 | **CLE** | |
| | 6 | 14/06/2012 09:30 | bureau de CLE | |
| | 10 | 01/10/2012 14:30 | **CLE** | |
| | 11 | 12/11/2012 10:00 | bureau de CLE | |
| | 12 | 12/12/2012 14:30 | **CLE** | |
| 2013 | 2 | 21/02/2013 10:00 | bureau de CLE | |
| | 3 | 11/03/2013 | **CLE** | |
| | 6 | 24/06/2013 | **CLE** | |
| | 9 | 09/09/2013 | **CLE** | |

## ANNEXE 7. Réunions invitant la cellule animation ou le Président de la CLE

| DATE | catégorie | OBJET | ORGANISMES/PERSONNES | date de réunion |
|---|---|---|---|---|
| 04/01/2013 | réunion | Invitation rencontres de l'eau en Loire Bretagne - 10ème programme | AELB | ?? |
| 11/01/2013 | réunion | Invitation à réunion du la CLE du Lay le 24/01/2013 à 10h à la mairie de Mareuil sur Lay en salle du conseil | Syndicat Mixte Lay | 24/01/2013 |
| 22/01/2013 | réunion | Réunion des présidents de CLE et d'EPTB le 27/03/2013 à 10h à Orléans | Comité de bassin Loire Bretagne | 27/03/2013 |
| 28/01/2013 | réunion | Invitation réunion 15/02/2013 à 10h | Syndicat Intercommunal d'Alimentation en Eau de la forêt de Mervent | 15/02/2013 |
| 07/02/2013 | réunion | Invitation réunion inventaire zh le 20/02/2013 à 14h30 | Mairie Saint Pierre du Chemin | 20/02/2013 |
| 14/02/2013 | réunion | Invitation réunion zh 28/02/2013 à 14h | Ville de La Châtaigneraie | 28/02/2013 |
| | | Invitation réunion zh 21/02/2013 à 14h | Ville de La Châtaigneraie | 21/02/2013 |
| 19/02/2013 | réunion | Invitation 10ème programme de l'agence de l'eau - Quelles actions pour le littoral - 11/04/2013 à Vannes | AELB | 11/04/2013 |
| 22/02/2013 | réunion | Invitation conférence départementale de l'eau le 25/03/2013 à 14h30 | DDT79 | 25/03/2013 |
| 04/03/2013 | réunion | Invitation 2ème réunion groupe acteurs locaux - zh le 20/03/2013 à 14h30 à Fontenay le Comte | Ville de Fontenay le Comte | 20/03/2013 |
| 14/03/2013 | réunion | Invitation réunion présidents CLE et EPTB le 27/03/13 à 10h - dossier | Comité de bassin Loire Bretagne | 27/03/2013 |
| 15/03/2013 | réunion | invitation séance plénière le 03/04/2013 à 10h à Tours | Comité de bassin Loire Bretagne | 03/04/2013 |
| 28/03/2013 | réunion | Invitation séance plénière le 03/04/2013 à Tours à 10h - dossier | Comité de bassin Loire Bretagne | 03/04/2013 |
| 14/10/2013 | colloque | Invitation colloque Accès à l'eau pour tous le 07/11/2013 à Paris | Cercle français de l'Eau | 07/11/2013 |

ANNEXE 8. Bilan de la mise en œuvre des dispositions du SAGE –année 2013-

| Objectif | Sous-Objectif | disposition | Type d'actions | Intitulé de l'action | portée juridique | mise en œuvre Etat 2013 commentaires Ract |
|---|---|---|---|---|---|---|
| | | 1A-1 | objectif | gestion des ouvrages de Mervent | opp. adm. | en cours |
| | | 1B-1 | étude | etude niveaux d'etude | recommandation | en cours |
| | | 1C- 2 | réglementaire | | opp. adm. | réalisée mais non récupérée |
| | | 1C- 3 | objectif | Volume d'eau produit | opp. adm. | Police de l'eau / réflexion pour Complexe étude à prévoir |
| | | 1C-1 | étude | bilan d'eau | opp. adm. | |
| | | 1D-1 | étude | étude dmb | opp. adm. | en cours |
| | | 1D-2 | étude | étude volumétrique | opp. adm. | indirectement en cours |
| | | 1D-3 | étude | étude laché par bâchers | opp. adm. | en cours |
| | | 1D-4 | étude | mutualisation des études | recommandation | en cours |
| | | 1D-5 | réglementaire | | opp. adm. | Police de l'eau |
| | | 1D-6 | réglementaire | | opp. adm. | réflexion pour la révision du SDAGE |
| | | 1E-1 | | | recommandation | |
| | | 1E-2 | Communication | | opp. adm. | ? |
| | | 1F-1 | étude | capacité des retenues | opp. adm. | non |
| | | 1G-1 | concertation / communication | | recommandation | |
| | Total _ | | | | | |
| | | article 1 | réglementaire | | opp. Tiers. | Police de l'eau |
| | | article 10 | réglementaire / étude | etude de vidange de retenue | opp. Tiers. | Police de l'eau |
| | | article 11 | réglementaire / étude / travaux | Mise en place de station débitmétrique | opp. Tiers. | Police de l'eau |
| | | article 2 | objectif | | opp. Tiers. | Police de l'eau |
| | | article 3 | méthode | | opp. Tiers. | Police de l'eau |
| | | article 4 | réglementaire / objectif | | opp. Tiers. | Police de l'eau |
| | | article 5 | réglementaire / objectif | | opp. Tiers. | Police de l'eau |
| | | article 6 | étude | etude de défitnion des dmb | opp. Tiers. | en cours |
| | | article 7 | réglementaire / objectif | soutien d'étiage ; convention | opp. Tiers. | Police de l'eau |
| | | article 8 | réglementaire | | opp. Tiers. | Police de l'eau |
| | | article 9 | réglementaire / étude / travaux | Dispositif de franchissement | opp. Tiers. | Police de l'eau |
| | Total règlement | | | | | |
| Total Objectif 1 - | | | | | | |
| | | 2A-1 | objectif | Volume exploitation des nappes du Sud Vendée | opp. adm. | Police de l'eau / étude BRGM pour réserves |
| | | 2A-2 | objectif | piézométrie de crise | opp. adm. | Police de l'eau |

| | | | | | | |
|---|---|---|---|---|---|---|
| | | 2A-3 | réglementaire / travaux | création de réserve de substitution / modalités de remplissage | **opp. adm.** | en cours |
| | | 2A-4 | travaux | installation d'un piézomètre | recommandation | non |
| | | 2B-1 | étude | définition des enveloppes de débits | **opp. adm.** | non |
| | | 2B-2 | réglementaire | | **opp. adm.** | |
| | | 2B-3 | objectif | harmonisation des arrêté cadre | **opp. adm.** | Police de l'eau |
| | | 2B-4 | objectif | DCR DCR point nodal | **opp. adm.** | Police de l'eau |
| | | 2B-5 | travaux | station débitmétrique | **opp. adm.** | non / réflexion |
| | | 2C-1 | objectif | DOE point nodal | **opp. adm.** | Police de l'eau |
| | | 2C-2 | objectif | intégration dans le SDAGE | recommandation | Police de l'eau |
| | | 2C-3 | objectif | points nodaux complémentaires | **opp. adm.** | Police de l'eau |
| | | 2D-1 | travaux | station débitmétrique | **opp. adm.** | réflexion (?) pour station non opérationnelle |
| | | 2E-1 | étude | plan d'économie d'eau | **opp. adm.** | non |
| | Total _ | | | | | |
| | | article 12 | travaux | traitement phosphore dans step | **opp. Tiers.** | Police de l'eau |
| | Total règlement | | | | | |
| Total Objectif 2 - | | | | | | |
| | | 3A-1 | étude | définition AZI | **opp. adm.** | réflexion dans le cadre du PAPI |
| | | 3B-1 | réglementaire | repérage des zones d'expansion de crues | **opp. adm.** | non fait de façon systématique dans les documents d'urbanisme à l'heure actuelle |
| | | 3B-2 | réglementaire | repérage des zones d'expansion de crues | **opp. adm.** | non fait de façon systématique dans les documents d'urbanisme à l'heure actuelle |
| | | 3C-1 | réglementaire / étude | mise a jour zonage eaux pluviales | **opp. adm.** | non fait dans les documents d'urbanisme à l'heure actuelle |
| | | 3C-2 | réglementaire | | **opp. adm.** | ? |
| | | 3C-3 | _ | | rappel | ? |
| | Total _ | | | | | |
| Total Objectif 3 - | | | | | | |
| | | article 12 | travaux | traitement phosphore dans step | **opp. Tiers.** | Police de l'eau |
| | Total règlement | | | | | |
| | | 4A-1 | objectif | Objectif de qualité de l'eau Nitrates Phosphates Eaux superficielles | **opp. adm.** | Police de l'eau |
| | | 4A-2 | réglementaire / étude | Point nodal qualitatif Longèves | **opp. adm.** | non |
| | | 4A-3 | objectif | Objectif de qualité de l'eau Nitrates Phosphates Eaux souterraines | **opp. adm.** | Police de l'eau |
| | | 4B-1 | réglementaire / actions | Action dans cadre du PAZV | **opp. adm.** | non vérifié par rapport au nouveau PAZV |

| | | | | | | |
|---|---|---|---|---|---|---|
| | | 4B-2 | réglementaire | Action dans cadre du PAZV | opp. adm. | non vérifié par rapport au nouveau PAZV |
| | | 4B-3 | concertation / communication | | opp. adm. | indirect |
| | | 4B-4 | réglementaire | Action dans cadre du PAZV | recommandation | non |
| | | 4C-1 | objectif | Planification de l'assainissement | recommandation | Police de l'eau |
| | | 4C-2 | réglementaire / étude | zonage d'assainissement | opp. adm. | à vérifier |
| | | 4C-3 | étude (réglementaire ?) | inventaire installation … | recommandation | à vérifier |
| | | 4D-1 | réglementaire | Etablissement reglement d'ANC | opp. adm. | à vérifier |
| | | 4D-2 | travaux | | opp. adm. | à vérifier |
| | | 4D-3 | animation | | recommandation | à vérifier |
| | | 4E-1 | réglementaire | actualisation rejets | opp. adm. | à vérifier |
| | | 4E-2 | réglementaire | rapport annuel service assainissement | opp. adm. | à vérifier |
| | | 4E-3 | réglementaire | reglement d'assainissement | opp. adm. | à vérifier |
| | | 4E-4 | réglementaire | | recommandation | à vérifier |
| | | 4E-5 | étude (réglementaire ?) | programme police des branchements | recommandation | à vérifier |
| | | 4F-1 | réglementaire / objectif | | opp. adm. | à vérifier |
| | | 4F-2 | réglementaire | | opp. adm. | à vérifier |
| | | 4F-3 | étude (réglementaire ?) | faisabilité unité de déshydratation et de chaulage | opp. adm. | à vérifier |
| | | 4G-1 | réglementaire / étude | etude traitement phosphore pour AC | opp. adm. | Police de l'eau |
| | | 4G-2 | réglementaire / étude | etude limitation rejet en cours d'eau STEP | opp. adm. | Police de l'eau |
| | | 4H-1 | étude (réglementaire ?) | étude eaux parasite | opp. adm. | à vérifier |
| | | 4H-2 | étude (réglementaire ?) | diagnostic reseau d'assainissement | recommandation | à vérifier |
| | | 4I-1 | étude | diagnostic bilan phosphore | opp. adm. | non |
| | Total Sous objectif 1 - Lutter contre la pollution par les nitrates et les matières phosphorées | | | | | |
| | | 4J-1 | mesure | | opp. adm. | non |
| | | 4J-2 | objectif | Objectif de qualité de l'eau | opp. adm. | Police de l'eau |
| | | 4J-3 | objectif | Objectif de qualité de l'eau | opp. adm. | Police de l'eau |
| | | 4J-4 | méthode | | recommandation | ? |
| | | 4K-1 | étude | plan de désherbage | opp. adm. | animations de réalisées + CRBV |
| | | 4K-2 | réglementaire | | opp. adm. | à vérifier |
| | | 4K-3 | | | recommandation | en cours / réalisé |
| | | 4L-1 | animation | | opp. adm. | en cours / réalisé |
| | | 4M-1 | animation | | opp. adm. | en cours (notamment CT St Martin + Ecophyto) |
| | | 4M-2 | animation | | opp. adm. | ? |

| | | | | | | |
|---|---|---|---|---|---|---|
| | | 4M-3 | animation | | recommandation | ? |
| | | 4N-1 | animation | | recommandation | en cours (notamment CT St Martin + Ecophyto) |
| | | 4N-2 | financier | | **opp. adm.** | ? |
| | | 4N-3 | animation | animation diagnostic Phytosanitaires | recommandation | en cours (notamment CT St Martin + Ecophyto) |
| | | 4N-4 | réglementaire | | rappel | Police de l'eau |
| | Total Sous objectif 2 - Lutter contre la pollution par les pesticides | | | | | |
| | | 4O-1 | étude | étude définition des AAC et zone d'érosion | **opp. adm.** | non |
| | | 4O-2 | réglementaire / étude | bilan du diagnostic de bassin | **opp. adm.** | à vérifier |
| | | 4O-3 | animation | | recommandation | prévu (notamment CT St Martin) |
| | | 4O-4 | réglementaire / actions | Action dans cadre du PAZV | **opp. adm.** | à vérifier |
| | | 4O-5 | Communication | liste des MAE | **opp. adm.** | non |
| | | 4P-1 | étude / méthode | inventaire du bocage | **opp. adm.** | à vérifier (non exhaustif dans cadre des PLU) |
| | | 4P-2 | réglementaire | | **opp. adm.** | à vérifier (non exhaustif dans cadre des PLU) |
| | | 4P-3 | Communication | | **opp. adm.** | non |
| | | 4P-4 | | | recommandation | à vérifier |
| | | 4P-5 | travaux | Travaux sur abreuvoir | **opp. adm.** | en cours BV Longèves |
| | | 4P-6 | réglementaire | Mise en place de bandes tampon | opp. adm. / recommandation | en cours / Police de l'eau |
| | | 4P-7 | réglementaire / étude | Plan d'épandage | **opp. adm.** | à vérifier |
| | | 4P-8 | réglementaire / étude / travaux | amélioration rejets Drainage | **opp. adm.** | Police de l'eau |
| | | 4P-9 | | rôle des ripisylves et zones humides | recommandation | Police de l'eau |
| | Total Sous objectif 3 - Lutter contre la pollution bactériologique | | | | | |
| | | 4Q-1 | objectif | exploitation des nappes | **opp. adm.** | Police de l'eau |
| | | 4Q-2 | objectif | reconquête de la qualité des eaux / secteur prioritaire | **opp. adm.** | en cours (AAC St Martin) |
| | | 4Q-3 | action | mise en place de contrat de bassin versant | **opp. adm.** | en cours (AAC St Martin) |
| | | 4Q-4 | réglementaire / étude | mise à jour des PPC | **opp. adm.** | Police de l'eau / à vérifier |
| | Total Sous objectif 4 - Assurer la reconquête de la qualité des eaux brutes pour l'alimentation en eau potable des populations | | | | | |
| Total Objectif 4 - | | | | | | |
| | | article 13 | réglementaire / étude | Compensation OH | **opp. Tiers.** | Police de l'eau |

| | | | | | |
|---|---|---|---|---|---|
| Total règlement | | | | | |
| | 5A-1 | étude | inventaire des zones humides | **opp. adm.** | 19 communes sur 40 |
| | 5A-2 | méthode | | **opp. adm.** | réalisée |
| | 5A-3 | concertation / communication | | **opp. adm.** | en cours |
| | 5A-4 | Communication | | **opp. adm.** | en cours |
| | 5A-5 | réglementaire / étude | Etudes environnementales réglementaires volet ZH | **opp. adm.** | Police de l'eau |
| | 5A-6 | réglementaire | MAJ SDVP ; PDPG | **opp. adm.** | à vérifier |
| | 5B-1 | réglementaire | Prise en compte zh dans doc urba | **opp. adm.** | en cours |
| | 5B-2 | réglementaire | Prise en compte zh dans doc urba | **opp. adm.** | en cours |
| | 5B-3 | réglementaire | Prise en compte zh dans doc urba | **opp. adm.** | en cours |
| | 5B-4 | réglementaire | Prise en compte zh dans doc urba | **opp. adm.** | en cours |
| | 5B-5 | réglementaire | Prise en compte zh dans doc urba | **opp. adm.** | en cours |
| | 5B-6 | réglementaire | Prise en compte zh dans doc urba | **opp. adm.** | en cours |
| | 5C-1 | réglementaire / étude | Etudes environnementales réglementaires volet ZH | **opp. adm.** | Police de l'eau |
| | 5C-2 | réglementaire | MAJ SDVP ; PDPG | **opp. adm.** | non |
| | 5C-3 | travaux | Résorption des décharges sauvages | **opp. adm.** | à vérifier |
| | 5C-4 | étude | Etude de bassin versant volet ZH | recommandation | en cours (CT St Martin) |
| | 5C-5 | animation | Animation pour mise en place de protection des ZH | rappel | non |
| | 5C-6 | réglementaire / étude | Fertilisation azotée | rappel | Police |
| | 5C-7 | étude | Définition des ZHIEP ZSGE | **opp. adm.** | à prévoir (1er travail de fait avec la hiérarchisation des communes) |
| Total Sous objectif 1- Préservation et reconquête des zones humides | | | | | |
| | 5D-1 | étude | Inventaire des ouvrages hydrauliques | **opp. adm.** | BV Longèves réalisé + inventaire Fédération de Pêche 85 + plan d'eau=> non fait sur le reste |
| | 5D-2 | étude | diagnostic des ouvrages hydrauliques | **opp. adm.** | non |
| | 5D-3 | étude | Evaluation du taux d'étagement | **opp. adm.** | non |
| | 5D-4 | réglementaire | | **opp. adm.** | non |
| | 5D-5 | réglementaire | MAJ SDVP ; PDPG | **opp. adm.** | non |
| | 5E-1 | réglementaire / étude / travaux | Dispositif de franchissement | **opp. adm.** | en cours BV Longèves + Vendée aval |
| | 5E-2 | réglementaire | | **opp. adm.** | à vérifier |
| | 5E-3 | réglementaire / étude / travaux | Dispositif de franchissement | **opp. adm.** | à vérifier |

| | | | | | |
|---|---|---|---|---|---|
| 5F-1 | étude | Liste des cours d'eau à fort potentiel | **opp. adm.** | à vérifier |
| 5F-2 | réglementaire / étude / travaux | Dispositif de franchissement | recommandation | en cours BV Longèves |
| 5F-3 | animation | accompagnement des propriétaires d'ouvrages | **opp. adm.** | en cours BV Longèves |
| 5F-4 | réglementaire / étude | étude cumul OH | **opp. adm.** | en cours BV Longèves |
| 5F-5 | réglementaire / étude | Etude impact | **opp. adm.** | Police de l'eau / à vérifier |
| 5F-6 | étude | Liste des ouvrages hydrauliques sans usage | **opp. adm.** | non |
| 5G-1 | réglementaire / étude | Compensation travaux en cours d'eau | **opp. adm.** | Police de l'eau |
| 5G-2 | réglementaire / étude | Etude diagnostic dynamique fluviale et scenarii | **opp. adm.** | en cours BV Longèves / à vérifier |
| 5G-3 | acquisition foncière | acquisition foncière de bords de cours d'eau | recommandation | à vérifier |
| 5H-1 | étude + travaux | Programme de restauration des cours d'eau sur le BV | **opp. adm.** | réflexion |
| 5H-2 | concertation / communication | Animation d'un comité de pilotage + rapport d'activité | **opp. adm.** | |
| 5H-3 | étude | Etude sur les pratiques d'entretien des cours d'eau | **opp. adm.** | non |
| 5H-4 | étude | Etude cause de dégradation + étude bilan | **opp. adm.** | non |
| 5H-5 | moyens humains | Poste de technicien | **opp. adm.** | en cours BV Longèves + Vendée aval |
| 5H-6 | objectif | objectif des programmes coordonnés d'entretien des cours d'eau | **opp. adm.** | réflexion + en cours BV Longèves |
| 5H-7 | réglementaire / financier | | **opp. adm.** | à vérifier |
| 5I-1 | inventaire | Inventaire des frayères | **opp. adm.** | arrêté frayère + en cours BV Longèves |
| Total Sous objectif 2 - Bonne qualité écologique et piscicole des cours d'eau | | | | |
| 5J-1 | réglementaire | | **opp. adm.** | Police de l'eau |
| 5J-2 | réglementaire / étude | Etude impact du plan d'eau | **opp. adm.** | Police de l'eau |
| 5J-3 | réglementaire | mesures conservatrices des plans d'eau | **opp. adm.** | à vérifier |
| 5J-4 | réglementaire / étude | etude cumul plan d'eau | **opp. adm.** | à vérifier |
| 5J-5 | réglementaire | | **opp. adm.** | à vérifier |
| 5J-6 | réglementaire / étude | étude régularisation et compensation | **opp. adm.** | Police de l'eau / à vérifier |
| 5J-7 | réglementaire / financier | | **opp. adm.** | à vérifier |
| 5J-8 | réglementaire | MAJ SDVP ; PDPG | **opp. adm.** | non |
| 5J-9 | réglementaire | Prise en compte de l'enjeu plan d'eau dans doc urba | **opp. adm.** | à vérifier |
| 5J-10 | inventaire | Stats sur les plans d'eau | **opp. adm.** | en cours |
| 5J-11 | inventaire | Actualisation de l'inventaire plan d'eau | **opp. adm.** | en partie dans le cadre des inventaires ZH |
| 5K-1 | étude | étude impact des plans d'eau | **opp. adm.** | en partie en cours |
| 5K-2 | réglementaire | | **opp. adm.** | à vérifier |
| 5K-3 | réglementaire /étude | étude incidence vidange | rappel | Police de l'eau |

| | | | | | | |
|---|---|---|---|---|---|---|
| | | 5L-1 | étude | | **opp. adm.** | ? |
| | | 5L-2 | réglementaire | | **opp. adm.** | étude du cas de la Joletière |
| | Total Sous objectif 3 - Limiter l'impact des plans d'eau sur le milieu | | | | | |
| | | 5M-1 | | | opp. adm. / recommandation | Police de l'eau |
| | Total Sous objectif 4 - Préserver les têtes de bassin versant | | | | | |
| Total Objectif 5 - | | | | | | |
| | | 6A-1 | | | **opp. adm.** | réalisée |
| | | 6A-2 | | | **opp. adm.** | réalisée |
| | | 6A-3 | | | **opp. adm.** | en cours |
| | | 6A-4 | Communication | | **opp. adm.** | en cours |
| | | 6A-5 | Communication | Communication de la CLE, tableau de bord | **opp. adm.** | en cours |
| | | 6A-6 | Communication | | **opp. adm.** | en cours |
| | Total _ | | | | | |
| Total Objectif 6 - | | | | | | |

ANNEXE 9.

# Revue de presse 2013

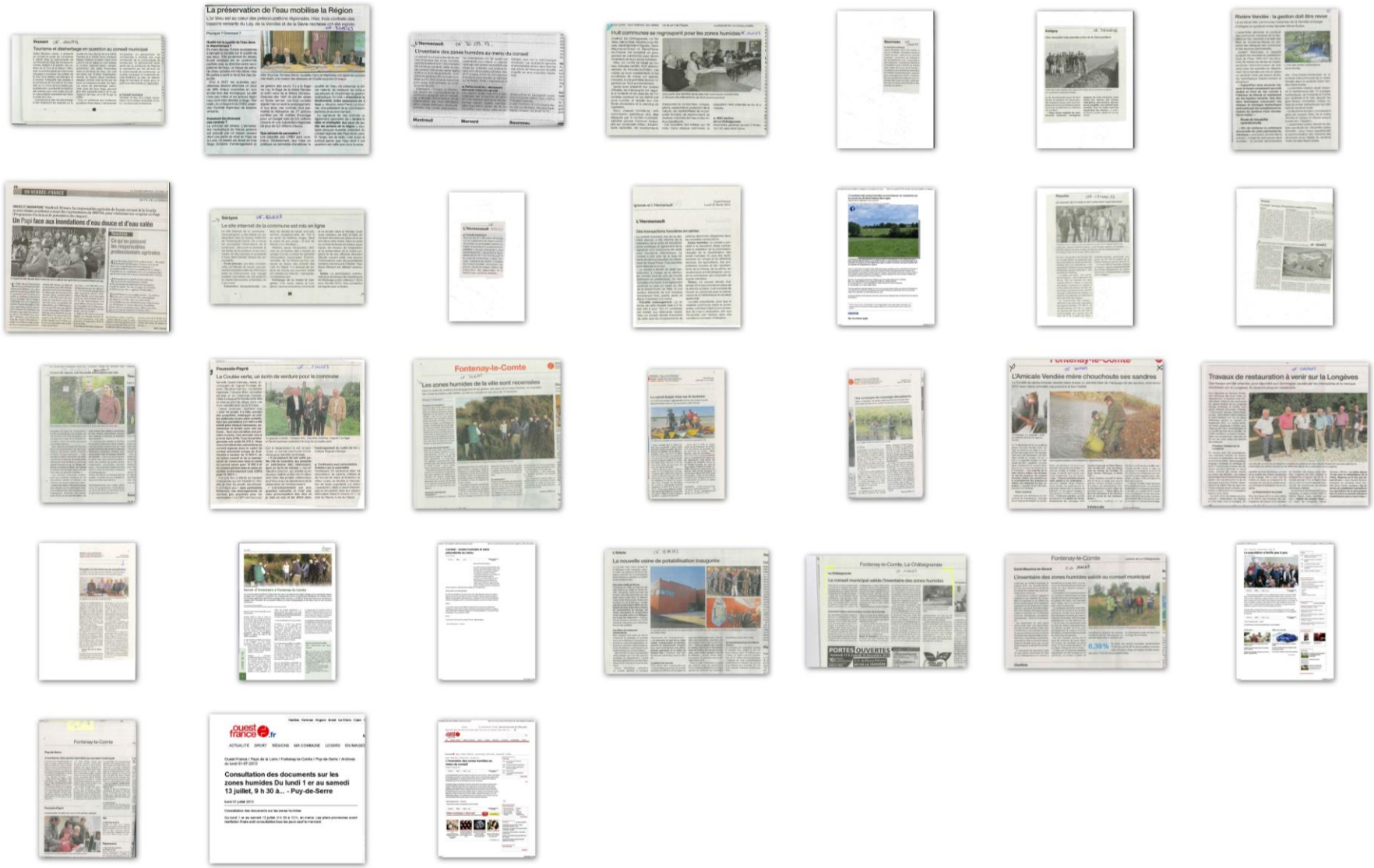

ANNEXE 10. Délibération de la CLE approuvant le rapport d'activité

PREFECTURE DEUX-SEVRES
21 OCT. 2014

SAGE de la rivière VENDEE

Commission Locale de l'Eau du Schéma d'Aménagement et de Gestion des Eaux du bassin de la rivière Vendée

# DELIBERATION

Séance plénière du 6 octobre 2014
Tenue à la salle des réunions de la commune de Mervent,
Présidée par Monsieur Jean-Claude RICHARD, président de la CLE

Membres présents ou représentés :

- collège des représentants des collectivités territoriales, de leurs groupements et des établissements publics locaux : 25,
- collège des usagers, des propriétaires fonciers, des organisations professionnelles et des associations concernées : 07,
- collège des représentants de l'Etat et de ses établissements publics : 08.

Le quorum étant atteint,

VU la loi n° 2006-1772 du 30 décembre 2006 sur l'eau et les milieux aquatiques,

VU le décret n°2007-1213 du 10 août 2007

VU l'arrêté n°97/DRCL/4-004 fixant le périmètre d'élaboration du Schéma d'Aménagement et de Gestion des Eaux du bassin de la Vendée,

CONSIDERANT les règles de fonctionnement de la CLE adoptées le 29 octobre 2010,

**Les membres de la Commission Locale de l'Eau, après en avoir délibéré, adopte à l'unanimité le rapport d'activités de la CLE pour l'année 2013.**

*Visa de la Préfecture :*

Fait à Niort, le 21 octobre 2014,
Le Président de la CLE du SAGE Vendée
Jean-Claude RICHARD

CONTACT : Cellule animation SAGE

****

INSTITUTION INTERDEPARTEMENTALE DU BASSIN DE LA SEVRE NIORTAISE
Maison du Département CS 58880 79028 NIORT CEDEX
Tél : 05 49 06 79 79 / FAX : 05 49 06 77 71 / e-mail : contact@sevre-niortaise.fr